



บริษัท สหอุตสาหกรรมน้ำมันปาล์ม จำกัด (มหาชน)

Annual Report 2016

รายงานประจำปี 2559

**QUALITY + CORPORATE
SOCIAL RESPONSIBILITY**



หัวข้อ	หน้าที
1. ข้อมูลทางการเงินโดยสรุปของบริษัท.....	1 - 2
2. สารจากประธานกรรมการและกรรมการผู้จั้การ.....	3 - 6
3. รายงานของคณะกรรมการตรวจสอบ.....	7
4. รายงานความรับผิดชอบของคณะกรรมการต่อรายงานทางการเงิน.....	8
5. รายงานการปฏิบัติตามหลักการค้ากับดูแลกิจการที่ดี.....	9 - 27
6. ข้อมูลทั่วไป.....	28 - 31
6.1 ข้อมูลบริษัท.....	28
6.2 นิติบุคคลที่บริษัทถือหุ้นตั้งแต่ร้อยละ 10 ขึ้นไป.....	29 - 30
6.3 บุคคลอ้างอิงอื่น ๆ.....	31
7. ลักษณะการประกอบธุรกิจ.....	32
7.1 โครงสร้างรายได้.....	32
7.2 การเปลี่ยนแปลงที่สำคัญในปีที่ผ่านมา.....	33
8. ปัจจัยเสี่ยง.....	34 - 36
9. ภาวะอุตสาหกรรมและการแข่งขัน.....	37 - 45
10. คำอธิบายและการวิเคราะห์ของฝ่ายจั้การ.....	46 - 60
10.1 ภาพรวมทางด้านความรับผิดชอบต่อสังคมและสิ่งแวดล้อม.....	46 - 52
10.2 ภาพรวมทางการเงิน.....	53 - 58
10.3 ปัจจัยและอิทธิพลที่อาจมีผลต่อการดำเนินงานหรือฐานะการเงินในอนาคต.....	59
10.4 ค่าตอบแทนของผู้สอบบัญชี.....	60
11. ผู้ถือหุ้นและการจั้การ.....	61 - 77
11.1 ผู้ถือหุ้น.....	61
11.2 คณะกรรมการและผู้บริหาร.....	62 - 76
11.3 นโยบายจ่ายเงินปันผล.....	77
12. บุคคลที่มีผลประโยชน์ร่วมและรายการระหว่างกัน.....	78 - 79
12.1 รายการระหว่างกันกับบุคคลที่มีผลประโยชน์ร่วม	
ความจำเป็นและความสมเหตุสมผลของรายการดังกล่าว.....	78
12.2 มาตรการหรือขั้นตอนการอนุมัติการทำรายการระหว่างกัน.....	79
12.3 แนวโน้มการทำรายการระหว่างกันในอนาคต.....	79
13. ปัจจัยอื่นที่อาจมีผลกระทบต่อตัดสินใจลงทุน.....	80
13.1 ข้อพิพาททางกฎหมาย.....	80
13.2 พันธะผูกพันในการออกหุ้นในอนาคต.....	ไม่มี
14. ข้อมูลเกี่ยวกับหุ้นกู้หรือตัวเงิน.....	ไม่มี
15. รายงานและงบการเงินรวม.....	แนบท้าย

ผู้ลงทุนสามารถศึกษาข้อมูลของบริษัทเพิ่มเติมได้จากแบบแสดงรายการข้อมูลประจำปี (แบบ 56-1) ของบริษัทที่แสดงไว้ใน www.sec.or.th หรือ www.upoic.co.th

ข้อมูลทางการเงินโดยสรุปของบริษัท (งบการเงินรวม)

(หน่วย: ล้านบาท)

	2557	2558	2559
สินทรัพย์รวม	1,554	1,583	1,547
หนี้สินรวม	431	520	397
ส่วนของผู้ถือหุ้น	1,123	1,063	1,150
รายได้จากการขาย	1,155	1,260	946
รายได้รวม	1,205	1,289	972
กำไรขั้นต้น	299	53	150
กำไร (ขาดทุน) สุทธิ	188	(12)	72

อัตราส่วนทางการเงิน

(หน่วย: %)

	2557	2558	2559
อัตรากำไร (ขาดทุน) สุทธิต่อรายได้รวม	13.88	(0.93)	7.41
อัตราผลตอบแทน (ขาดทุน) ต่อส่วนของผู้ถือหุ้น	16.76	(1.13)	6.26
อัตราผลตอบแทน (ขาดทุน) จากสินทรัพย์รวม	12.11	(0.76)	4.65

ข้อมูลตัวเลขต่อหุ้น

(หน่วย: บาท)

	2557	2558	2559
กำไร (ขาดทุน) สุทธิต่อหุ้น	0.52	(0.04)	0.22
เงินปันผลจ่ายต่อหุ้น	0.55	0.15	0.10
เงินปันผลต่อหุ้น (ตามงวดผลการดำเนินงาน)	0.30	0.10	0.15 ⁽¹⁾
มูลค่าตามบัญชีต่อหุ้น	3.47	3.28	3.55

หมายเหตุ : ⁽¹⁾ตามมติจากการประชุมคณะกรรมการเมื่อวันที่ 27 กุมภาพันธ์ 2560 เพื่อนำเสนอที่ประชุมสามัญประจำปีผู้ถือหุ้น ครั้งที่ 40 ต่อไป

การเคลื่อนไหวของราคาหุ้นในปี 2559

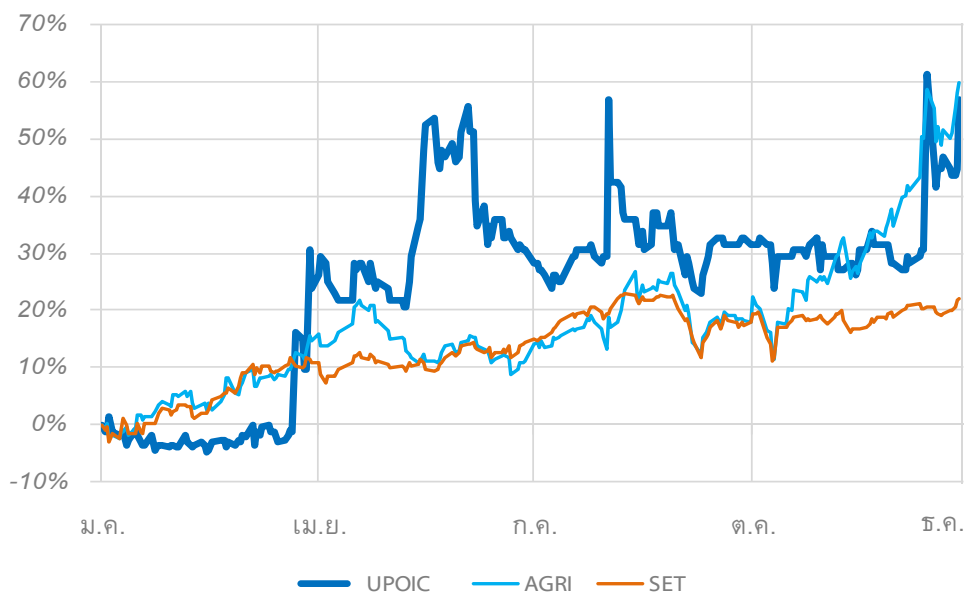

ข้อมูลทางการเงินโดยสรุปของบริษัท (งบการเงินรวม)

สินทรัพย์รวม (ล้านบาท)

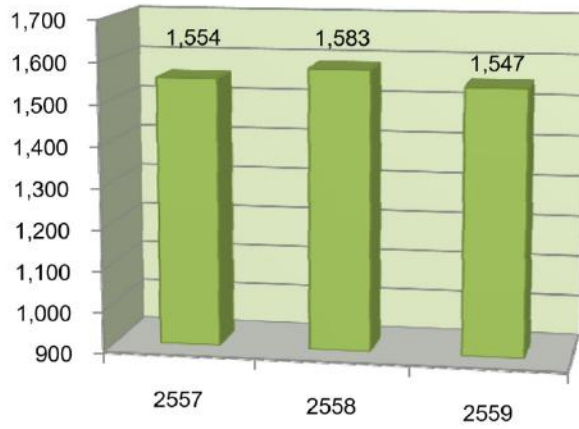

รายได้รวม (ล้านบาท)

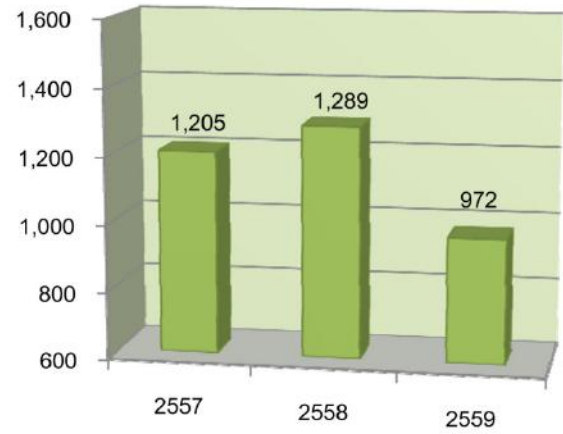

กำไรสุทธิ (ล้านบาท)

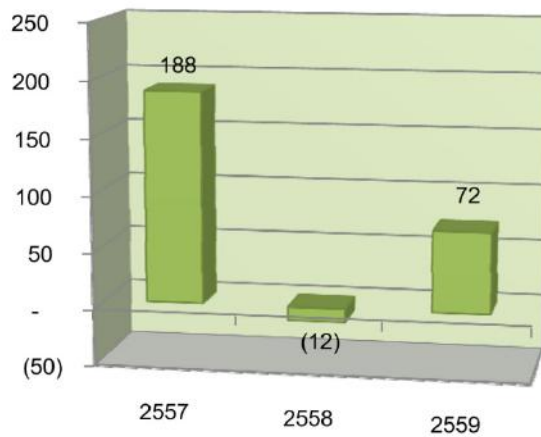

กำไรสุทธิต่อหุ้น (บาท)

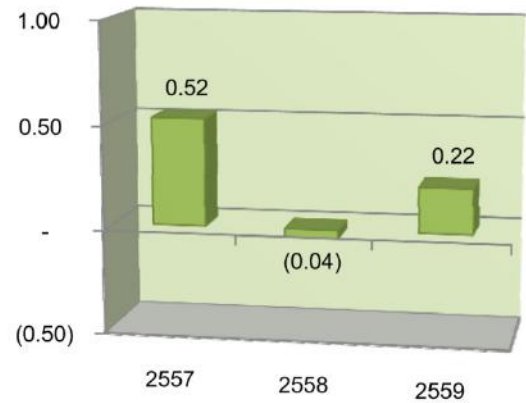

มูลค่าทางบัญชีต่อหุ้น (บาท)

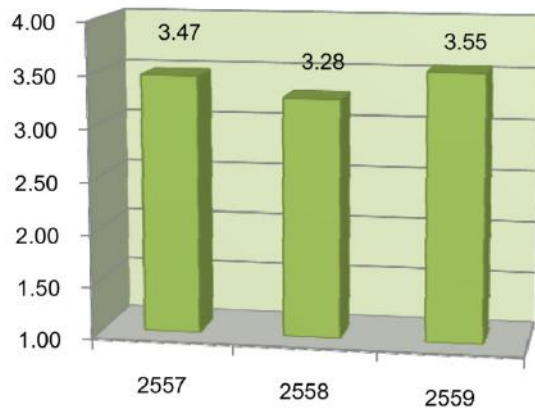

เงินปันผลต่อหุ้น (บาท)

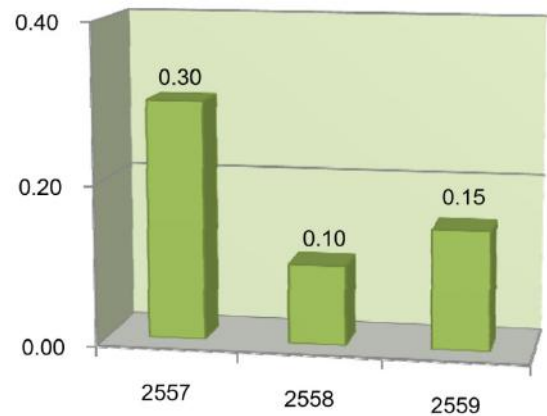

ภาพรวมปี 2559



ปี 2559 เป็นปีที่ผลผลิตปาล์มน้ำมันและน้ำมันปาล์มดิบของโลกมีปริมาณลดลงมากกว่าร้อยละ 10 เนื่องจากภาวะแห้งแล้งจากปรากฏการณ์เอลนีโญในปี 2558 ทำให้ราคาน้ำมันปาล์มดิบในตลาดโลกปรับตัวสูงขึ้น ประเทศมาเลเซียจึงมีการเก็บภาษีการส่งออกน้ำมันปาล์มดิบจากเดิมร้อยละ 0 เป็นร้อยละ 6 - 6.50 นับว่าเป็นการสิ้นสุดการใช้นโยบายภาษีศูนย์ที่บังคับใช้มาตั้งแต่เดือนพฤษภาคม 2558



ปริมาณผลปาล์มสดทั้งประเทศที่ออกสู่ตลาดมีประมาณ 10 ล้านตัน ลดลงร้อยละ 12.5 เมื่อเทียบกับปริมาณ 12 ล้านตันในปี 2558 ทำให้ราคาผลปาล์มสดและราคาน้ำมันปาล์มดิบเฉลี่ยทั้งปีเพิ่มขึ้นเป็น 5.61 และ 31.95 บาท/กิโลกรัม ตามลำดับ (2558 : 4.65 และ 27.33 บาท/กิโลกรัม) ซึ่งเป็นระดับราคาเฉลี่ยสูงสุดในรอบ 5 ปี ในระหว่างปี รัฐบาล โดยกรมธุรกิจพลังงาน กระทรวงพลังงาน จะประกาศปรับสัดส่วนผสมน้ำมันปาล์มในน้ำมันดีเซล 3 รอบ เพื่อวัตถุประสงค์ในการบริหารจัดการปริมาณสต็อกและราคาของน้ำมันปาล์มให้อยู่ในระดับเหมาะสม โดยครั้งแรก ปรับจากบี 7 เหลือบี 5 มีผลเมื่อวันที่ 25 กรกฎาคม เพื่อป้องกันปัญหาน้ำมันปาล์มสำหรับการบริโภคขาดแคลน อย่างไรก็ตาม การปรับลดสัดส่วนผสมไบโอดีเซลจากบี 7 เหลือบี 5 ไม่ได้ทำให้สถานการณ์ราคาผลปาล์มดิบและน้ำมันปาล์มดิบลดลงอย่างมีนัยสำคัญ กระทรวงพลังงานจึงออกประกาศอีกรอบในเดือนสิงหาคม ปรับลดสัดส่วนไบโอดีเซลจากบี 5 เหลือบี 3 ให้มีผลวันที่ 25 สิงหาคม เป็นต้นไป การปรับลดสัดส่วนไบโอดีเซล 2 ครั้งดังกล่าว ส่งผลให้ราคาน้ำมันปาล์มดิบปรับตัวลดลงอย่างต่อเนื่องในปลายเดือนกันยายน โดยราคาเคลื่อนไหวอยู่ที่ 29 - 30 บาท/กิโลกรัม ต่อมาเมื่อมีการคาดว่าผลปาล์มจะเริ่มออกสู่ตลาดมากขึ้นในเดือนพฤศจิกายน - ธันวาคม กระทรวงพลังงานจึงประกาศเพิ่มสัดส่วนผสมไบโอดีเซลจากบี 3 เป็นบี 5 ซึ่งมีผลใช้บังคับตั้งแต่วันที่ 25 พฤศจิกายน 2559 ส่งผลให้ราคาน้ำมันปาล์มดิบกลับมาเคลื่อนไหวที่ระดับ 31 - 32 บาทในช่วงปลายปี (ดังรายละเอียดที่ปรากฏในหัวข้อ “ภาวะอุตสาหกรรมและการแข่งขัน”)

ในระหว่างงวดบัญชี บริษัทได้นำมาตรฐานการบัญชี ฉบับที่ 41 เรื่อง เกษตรกรรม และแนวปฏิบัติทางบัญชีสำหรับการวัดมูลค่าและรับรู้รายการของพืชเพื่อการให้ผลผลิต ซึ่งมีผลบังคับใช้สำหรับรอบระยะเวลาบัญชีที่เริ่มในหรือหลังวันที่ 1 มกราคม 2559 มาถือปฏิบัติ ภายใต้มาตรฐานการบัญชี ฉบับที่ 41 บริษัทต้องปฏิบัติดังนี้:

- (1) บันทึกบัญชีสินทรัพย์ชีวภาพจากผลปาล์มสดที่อยู่บนต้นเป็นครั้งแรก ด้วยวิธีมูลค่ายุติธรรมหักต้นทุนในการขาย
- (2) เปลี่ยนวิธีในการบันทึกบัญชีสินทรัพย์ชีวภาพและผลิตผลทางการเกษตรจากเดิมที่บันทึกต้นทุนปาล์มสำหรับขายและผลปาล์มสดด้วยวิธีราคาทุนมาเป็นการวัดมูลค่าด้วยมูลค่ายุติธรรมหักต้นทุนในการขาย

ผลการเปลี่ยนแปลงนี้ทำให้มีการปรับปรุงกำไรสะสมต้นงวดในงบการเงินรวมเพิ่มขึ้น 48 ล้านบาท สุทธิจากภาษีเงินได้รอการตัดบัญชี (งบการเงินเฉพาะกิจการ: เพิ่มขึ้น 31 ล้านบาท สุทธิจากภาษีเงินได้รอการตัดบัญชี) ซึ่งผลสะสมของการเปลี่ยนแปลงดังกล่าวแสดงเป็นรายการแยกต่างหากในงบแสดงการเปลี่ยนแปลงส่วนของผู้ถือหุ้น

นอกจากนี้ การเปลี่ยนแปลงนโยบายการบัญชีดังกล่าวมีผลกระทบต่อกำไร (ขาดทุน) ในงบการเงินรวมลดลง 4 ล้านบาท สุทธิจากภาษีเงินได้รอการตัดบัญชีของบริษัท (งบการเงินเฉพาะกิจการ : เพิ่มขึ้น 9 ล้านบาท สุทธิจากภาษีเงินได้รอการตัดบัญชี) เนื่องจากการเปลี่ยนแปลงของมูลค่ายุติธรรมของสินทรัพย์ชีวภาพและผลิตผลทางการเกษตรในระหว่างปีปัจจุบัน (ดูรายละเอียดเพิ่มเติมได้ที่หมายเหตุประกอบงบข้อ 4.)

ผลการดำเนินงาน

กล่าวโดยรวม บริษัทมีผลการดำเนินงานที่ดีขึ้นจากปีที่ผ่านมา โดยมีกำไรสุทธิ 72 ล้านบาท (2558 : ขาดทุนสุทธิ 12 ล้านบาท) ราคาขายเฉลี่ยของน้ำมันปาล์มดิบและน้ำมันเมล็ดในปาล์มดิบเพิ่มขึ้นร้อยละ 21.8 และ 44.9 ตามลำดับ ในขณะที่ต้นทุนการผลิตของน้ำมันปาล์มดิบและน้ำมันเมล็ดในปาล์มดิบปรับตัวสูงขึ้นประมาณร้อยละ 27.8 และ 29.6 ตามลำดับ ด้านปริมาณขายน้ำมันปาล์มดิบและน้ำมันเมล็ดในปาล์มดิบในปี 2559 โดยรวมลดลงจากปี 2558 ร้อยละ 39.2 และ 42.7 ตามลำดับ ทำให้บริษัทมีรายได้จากการขายลดลงเป็น 946 ล้านบาท (2558 : 1,260 ล้านบาท) หรือลดลงคิดเป็นร้อยละ 24.9

ปริมาณผลปาล์มสดที่เข้ากระบวนการผลิตลดลงจากปี 2558 ร้อยละ 35.6

(i) ผลปาล์มที่มาจากสวนที่เป็นพื้นที่ของบริษัทลดลงร้อยละ 20.0 เนื่องมาจากสภาพอากาศที่แห้งแล้งต่อเนื่องและปัญหาเรื่องการถูกบุกรุกจากบุคคลภายนอก ในขณะที่

(ii) ผลปาล์มที่มาจากสวนที่เป็นพื้นที่สัมปทาน ลดลงร้อยละ 24.4 เนื่องมาจากพื้นที่สัมปทาน (21,348.94 ไร่) ได้หมดอายุลง (ซึ่งคิดเป็นร้อยละ 46.5 ของพื้นที่ทั้งหมดของบริษัท) ตามที่เคยได้แจ้งไปแล้ว

โดยสรุป ปริมาณผลปาล์มสดจากสวนที่เป็นพื้นที่ของบริษัทและผลปาล์มที่มาจากสวนที่เป็นพื้นที่สัมปทานลดลงร้อยละ 21.6 นอกจากนี้ ปริมาณผลปาล์มที่ซื้อจากภายนอกก็ลดลงร้อยละ 43.3 เมื่อเทียบกับปี 2558 ส่งผลให้ปริมาณผลปาล์มสดที่เข้าสู่โรงสกัดลดลงจากปี 2558 ร้อยละ 35.6 โดยสัดส่วนการซื้อผลปาล์มสดจากภายนอกและผลผลิตจากสวนของบริษัทในปี 2559 คิดเป็นร้อยละ 57.1 และ 42.9 ของผลปาล์มสดที่ใช้ในการผลิตทั้งหมด (2558 : ร้อยละ 64.8 และ 35.2)

ต้นทุนผลปาล์มสดจากสวนของบริษัท เพิ่มขึ้นร้อยละ 4.4 ส่วนต้นทุนผลปาล์มสดที่ซื้อจากภายนอกเพิ่มขึ้นร้อยละ 20.5 ส่งผลให้ต้นทุนผลปาล์มสดที่ใช้ในการผลิตทั้งหมดของบริษัทเพิ่มขึ้น ร้อยละ 12.9

การลงทุน

ในปี 2558 และ 2559 บริษัทได้เริ่มดำเนินการปลูกทดแทนในสวนสัมปทานที่ได้ต่ออายุสัญญาเรียบร้อยแล้ว จำนวนพื้นที่ 1,246 และ 1,410 ไร่ ตามลำดับ ส่วนที่เหลืออีกจำนวน 1,434 ไร่ จะดำเนินการปี 2563 ซึ่งในระแวงเวลาดังกล่าวจะมีผลให้ผลปาล์มในพื้นที่ดังกล่าวลดลง

บริษัทยังคงมีนโยบายที่จะลงทุนเพื่อจัดหาที่ดินที่เหมาะสมในการทำสวนปาล์ม เพื่อชดเชยการสูญเสียที่ดินสัมปทานในส่วนที่ไม่ได้รับอนุญาตให้เข้าทำประโยชน์ อย่างไรก็ตาม ในปี 2559 บริษัท

ไม่มีการลงทุนในโครงการที่ต้องการใช้เงินลงทุนเป็นจำนวนมาก แต่จะเน้นไปในเรื่องของการเพิ่มประสิทธิภาพการผลิตและการซ่อมบำรุงเป็นหลัก

สำหรับโครงการผลิตไฟฟ้าจากเชื้อเพลิงชีวมวลขนาด 1 เมกะวัตต์ ตามโครงการรับซื้อไฟฟ้าจากผู้ผลิตไฟฟ้าขนาดเล็กมาก (Very Small Power Producer : VSPP) บริษัทได้เริ่มผลิตและจำหน่ายกระแสไฟฟ้าได้ตั้งแต่วันที่ 27 กรกฎาคม 2558 โดยในปี 2559 โครงการผลิตไฟฟ้าดังกล่าวได้สร้างรายได้ให้กับบริษัทจำนวน 0.46 ล้านบาท

ความรับผิดชอบต่อชุมชน สังคม และสิ่งแวดล้อม

บริษัทยังคงมุ่งมั่นในการดำเนินธุรกิจควบคู่ไปกับการแสดงความรับผิดชอบต่อชุมชน สังคม และสิ่งแวดล้อม โดยในแต่ละปี บริษัทได้เข้าร่วมสนับสนุนและสานต่อโครงการต่างๆ ที่มีวัตถุประสงค์เพื่อช่วยลดผลกระทบจากการผลิตปาล์มน้ำมัน และน้ำมันปาล์มที่มีต่อสภาวะโลกร้อน รวมทั้งเข้าร่วมกิจกรรมสร้างสัมพันธ์ภาพและภาพลักษณ์ที่ดีระหว่างโรงงานกับชุมชนโดยรอบอย่างสม่ำเสมอและถือปฏิบัติอย่างต่อเนื่องทุกปี

ด้านทรัพยากรมนุษย์และวัฒนธรรมองค์กร

บุคลากรนับเป็นทรัพยากรของบริษัทที่มีความสำคัญอย่างยิ่งในการขับเคลื่อนให้ธุรกิจก้าวไปข้างหน้า บริษัทมุ่งมั่นที่จะสนับสนุนและรักษาสภาพแวดล้อมที่พร้อมจะส่งเสริมให้เกิดประสิทธิภาพที่ดีในการทำงาน โดยบริษัทยึดถือหลักในการทำงานเป็นทีม และการพัฒนาอย่างต่อเนื่อง เพื่อให้เกิดประสิทธิผลสูงสุดของบุคลากร โดยบริษัทเชื่อว่าการพัฒนาอย่างต่อเนื่องจะช่วยยกระดับขีดความสามารถ และศักยภาพของบุคลากร อีกทั้งยังช่วยเพิ่มประสิทธิภาพในการปฏิบัติงาน และสร้างความพึงพอใจให้กับลูกค้า ตลอดจนจนถึงการปลูกฝังจริยธรรมในการทำงานที่ดีให้กับบุคลากรของบริษัท

นอกจากนี้บริษัทมีการดูแลพนักงานอย่างเสมอภาคโดยไม่เลือกปฏิบัติ ให้ผลตอบแทนและสวัสดิการที่เหมาะสม และเป็นธรรม เคารพสิทธิของพนักงานตามหลักสิทธิมนุษยชนขั้นพื้นฐานตามหลักสากล และตามกฎหมาย รวมถึงระเบียบข้อบังคับต่างๆ อีกทั้งบริษัทยังให้ความสำคัญต่อสุขภาพ อาชีวอนามัย ความปลอดภัยในชีวิตและทรัพย์สิน และสภาพแวดล้อมการทำงานของพนักงาน โดยมุ่งมั่นจะเป็นองค์กรที่น่าทำงาน ด้วย 3 หลักนำทางประกอบด้วย สุขภาพในการทำงาน การมีสุขภาพที่ดี และความสมัคสมานสามัคคี

ทั้งหมดนี้จะช่วยสร้างวัฒนธรรมองค์กรที่มีความสมดุลในทุกๆ ด้าน ได้แก่ ประสิทธิภาพ , ความโปร่งใส , ความยุติธรรม และความซื่อสัตย์ ซึ่งมุ่งหวังให้บุคลากรทุกคนยึดมั่นในหลักการดังกล่าว อันจะนำไปสู่การบรรลุเป้าหมายทั้งในแง่ส่วนบุคคลและองค์กร

จากทั้งหมดที่กล่าวมานั้นจะถูกยึดเป็นหลักสำหรับบุคลากรทุกคน ซึ่งถือเป็นส่วนสำคัญ อันจะนำไปสู่ผลสัมฤทธิ์ตามวิสัยทัศน์และพันธกิจที่กำหนดไว้ อันเป็นเป้าหมายสูงสุดขององค์กร

สารจากประธานกรรมการและกรรมการผู้จัดการ

ในนามของคณะกรรมการบริษัท ผู้บริหาร และพนักงาน ใครถือโอกาสนี้ขอขอบพระคุณผู้ถือหุ้น
ลูกค้า และคู่ค้า ที่ให้ความไว้วางใจ และให้การสนับสนุนการดำเนินงานของบริษัทด้วยดีตลอดมา



นายธีระ วิภูชนิน
ประธานกรรมการ



นางสาวอัชญลีสี สืบจันทศิริ
รองประธานกรรมการและกรรมการผู้จัดการ

คณะกรรมการตรวจสอบ ประกอบด้วยกรรมการอิสระ 3 ท่าน ดังต่อไปนี้

นายธีระ วิภูชนิน	ประธานคณะกรรมการตรวจสอบและกรรมการอิสระ
นายเสถียร สันต์	กรรมการตรวจสอบและกรรมการอิสระ
นายวศิน ปัจฉักชะภาติ	กรรมการตรวจสอบและกรรมการอิสระ
นายยุทธ ศักดิ์เดชยนต์	เลขานุการคณะกรรมการตรวจสอบ

ในปี 2559 คณะกรรมการตรวจสอบได้ปฏิบัติหน้าที่ตามขอบเขตการปฏิบัติงาน หน้าที่ และความรับผิดชอบตามข้อกำหนดของตลาดหลักทรัพย์แห่งประเทศไทย รวมถึงความรับผิดชอบต่อที่ได้รับมอบหมายจากคณะกรรมการ โดยบริษัทมีการประชุมคณะกรรมการตรวจสอบทั้งสิ้น 4 ครั้ง สรุปสาระสำคัญได้ดังนี้

1. อนุมัติงบการเงินรายไตรมาสและสอบทานงบการเงินประจำปี ซึ่งรวมถึงการเปิดเผยข้อมูลในงบการเงินของบริษัท เพื่อนำเสนอให้คณะกรรมการบริษัทพิจารณารับทราบว่างบการเงินได้แสดงฐานะการเงินของบริษัทเป็นไปตามมาตรฐานการบัญชีที่รับรองโดยทั่วไป รวมทั้งมีการเปิดเผยข้อมูลสำคัญอย่างเพียงพอ ถูกต้องและครบถ้วน ในหมายเหตุประกอบงบการเงิน

2. พิจารณารายงานผลการตรวจสอบและข้อเสนอแนะของผู้ตรวจสอบภายใน ในเรื่องระบบการควบคุมภายในของบริษัท ซึ่งได้ปฏิบัติตามตรวจสอบภายในตามแผนการตรวจสอบประจำปี และนำเสนอต่อฝ่ายบริหาร เพื่อพิจารณาปรับปรุงและแก้ไขตามความเหมาะสม โดยในปี 2559 สรุปได้ว่าบริษัทมีระบบการควบคุมภายในในส่วนสำคัญที่เหมาะสมและมีประสิทธิผล มีการกำกับดูแลกิจการที่มีความโปร่งใส ไม่พบข้อบกพร่องที่เป็นสาระสำคัญ

3. ประชุมร่วมกับผู้บริหาร ผู้สอบบัญชีภายนอก และผู้ตรวจสอบภายใน เพื่อให้ข้อเสนอแนะที่มีประโยชน์ต่อการบริหารงาน โดยฝ่ายบริหารได้ทำการปรับปรุงแก้ไขขั้นตอนการปฏิบัติงานตามข้อเสนอแนะอย่างเหมาะสม ทำให้การทำงานมีประสิทธิภาพมากยิ่งขึ้น

นอกจากนี้ ในปี 2559 คณะกรรมการตรวจสอบยังได้มีการประชุมกับผู้สอบบัญชีภายนอก โดยไม่มีผู้บริหารเข้าร่วมประชุมด้วยจำนวน 1 ครั้ง ซึ่งผู้บริหารมีการเปิดเผยข้อมูลต่อผู้สอบบัญชีภายนอกอย่างครบถ้วนและไม่พบข้อบกพร่องใดๆ

4. ประชุมร่วมกับผู้บริหาร และผู้สอบบัญชีภายนอกในประเด็นมาตรฐานการบัญชีฉบับใหม่ที่จะมีผลบังคับใช้ และการเตรียมความพร้อมของบริษัท

5. พิจารณาแผนงานตรวจสอบภายในประจำปี 2559 และพิจารณาต่ออายุสัญญาจ้างสำนักงาน ดร.วิรัช แอนด์ แอสโซซิเอตส์ เป็นผู้ตรวจสอบภายในของบริษัทออกไปอีก 2 ปี สิ้นสุดสัญญาครั้งต่อไปในวันที่ 31 ธันวาคม 2560 รวมถึงกำหนดค่าตรวจสอบ

6. พิจารณาหลักเกณฑ์การสำรวจและแนวทางการกำกับดูแลกิจการบริษัทจดทะเบียนไทย ซึ่งสถาบันกรรมการบริษัทไทย (IOD) และตลาดหลักทรัพย์ฯ ได้ปรับปรุงเพื่อให้สอดคล้องกับหลักเกณฑ์ของ ASEAN CG Scorecard

7. รายงานผลการประชุมและผลการปฏิบัติงานของคณะกรรมการตรวจสอบต่อคณะกรรมการบริษัท

8. นำเสนอต่อคณะกรรมการบริษัทเพื่อขออนุมัติที่ประชุมสามัญผู้ถือหุ้นประจำปี 2560 เพื่อแต่งตั้งผู้สอบบัญชีจากบริษัท สำนักงาน อีวาย จำกัด เป็นผู้สอบบัญชีของบริษัทสำหรับปี 2560 ต่อไป พร้อมกับเสนอค่าสอบบัญชีสำหรับปี 2560

9. พิจารณาแบบประเมินตนเองเรื่องการปฏิบัติตามหลักการกำกับดูแลกิจการที่ดี (Corporate Government Self Assessment) เพื่อเป็นเครื่องมือให้บริษัทใช้เป็นกรอบในการพัฒนาการกำกับดูแลกิจการให้เป็นไปตามหลักการกำกับดูแลกิจการที่ดี

คณะกรรมการตรวจสอบมีความเห็นว่า ผู้บริหารของบริษัทได้ปฏิบัติตามภายใต้ระบบการควบคุมภายในที่ดี ไม่พบว่ามีภาระผิดกฎหมายหรือข้อบังคับต่างๆ ซึ่งบริษัทต้องพึงปฏิบัติ



นายธีระ วิภูชนิน

ประธานคณะกรรมการตรวจสอบ

27 กุมภาพันธ์ 2560

รายงานความรับผิดชอบของคณะกรรมการต่อรายงานทางการเงิน

คณะกรรมการบริษัทได้พิจารณางบการเงินรวมของบริษัทและบริษัทย่อย และข้อมูลที่ปรากฏในรายงานประจำปีแล้ว เห็นว่างบการเงินดังกล่าวจัดทำขึ้นตามมาตรฐานการบัญชีที่รับรองทั่วไปในประเทศไทย โดยเลือกใช้นโยบายบัญชีที่เหมาะสมและถือปฏิบัติอย่างสม่ำเสมอ และใช้ดุลยพินิจอย่างระมัดระวังและประมาณการที่ดีที่สุดในการจัดทำ รวมทั้งมีการเปิดเผยข้อมูลสำคัญอย่างเพียงพอในหมายเหตุประกอบงบการเงิน คณะกรรมการบริษัทได้จัดให้มีการดำรงรักษาไว้ซึ่งระบบควบคุมภายในที่มีประสิทธิภาพ เพื่อให้มั่นใจได้ว่าการบันทึกข้อมูลทางบัญชีมีความถูกต้อง ครบถ้วน และเพียงพอที่จะรักษาไว้ซึ่งทรัพย์สินและเพื่อป้องกันไม่ให้เกิดการทุจริตหรือการดำเนินการที่ผิดปกติดังกล่าวมีสาระสำคัญ

ทั้งนี้ คณะกรรมการบริษัทได้แต่งตั้งคณะกรรมการตรวจสอบเป็นผู้รับผิดชอบเกี่ยวกับคุณภาพของรายงานทางการเงินและระบบการควบคุมภายใน รวมถึงกระบวนการต่างๆ ให้มีการจัดทำอย่างถูกต้องตามมาตรฐานทางบัญชีที่รับรองทั่วไป และมีการเปิดเผยข้อมูลอย่างโปร่งใส

ในการดำเนินงานของบริษัทในรอบปี 2559 คณะกรรมการตรวจสอบได้พิจารณาแล้ว เห็นว่าคณะกรรมการตลอดจนผู้บริหาร มีความมุ่งมั่นในการปฏิบัติหน้าที่เพื่อให้บรรลุเป้าหมายขององค์กรได้ให้ความสำคัญอย่างยิ่งต่อการดำเนินงานภายใต้ระบบการควบคุมภายในที่ดี มีการบริหารความเสี่ยงที่เหมาะสม มีระบบสารสนเทศการสื่อสารข้อมูลสนับสนุนการกำกับดูแลกิจการที่มีประสิทธิภาพ โดยไม่พบการละเมิดกฎหมายหรือข้อบังคับต่างๆ ที่เป็นสาระสำคัญซึ่งบริษัทต้องพึงปฏิบัติ กล่าวคือ ระบบการควบคุมภายในของบริษัทโดยรวมอยู่ในระดับที่น่าพอใจ และสามารถสร้างความเชื่อมั่นอย่างมีเหตุผลต่อความเชื่อถือได้ของงบการเงินรวมของบริษัทและบริษัทย่อย ณ วันที่ 31 ธันวาคม 2559

ความเห็นของคณะกรรมการตรวจสอบเกี่ยวกับเรื่องนี้ปรากฏในรายงานของคณะกรรมการตรวจสอบซึ่งแสดงไว้ในรายงานประจำปีและแบบแสดงรายการข้อมูลประจำปี (แบบ 56-1) แล้ว



นายธีระ วิภูชนิน
ประธานกรรมการ



นางสาวอัญชลี สืบจันทร์ศิริ
รองประธานกรรมการและกรรมการผู้จัดการ

บริษัท สหอุตสาหกรรมน้ำมันปาล์ม จำกัด (มหาชน) ได้ตระหนักถึงความสำคัญของการกำกับดูแลกิจการที่ดี อันเป็นปัจจัยในการเสริมสร้างให้องค์กรดำเนินธุรกิจด้วยความโปร่งใส ซื่อสัตย์สุจริต และปฏิบัติต่อผู้มีส่วนได้ส่วนเสียอย่างเท่าเทียมกัน มีระบบการบริหารจัดการที่มีประสิทธิภาพ โดยมีเป้าหมายให้ธุรกิจเติบโตอย่างยั่งยืน จึงได้มีการกำหนดนโยบายการกำกับดูแลกิจการเพื่อให้เป็นหลักในการดำเนินธุรกิจ

นโยบายการกำกับดูแลกิจการของบริษัทมีเนื้อหาครอบคลุมและสอดคล้องกับหลักการกำกับดูแลกิจการที่ดีของตลาดหลักทรัพย์แห่งประเทศไทย ซึ่งได้แก่ 1) สิทธิของผู้ถือหุ้น 2) การปฏิบัติต่อผู้ถือหุ้นอย่างเท่าเทียมกัน 3) การคำนึงถึงบทบาทของผู้มีส่วนได้เสีย 4) การเปิดเผยข้อมูลและความโปร่งใส 5) ความรับผิดชอบของคณะกรรมการ

คณะกรรมการได้มอบหมายให้คณะกรรมการตรวจสอบกำหนดแผนปฏิบัติและมาตรการติดตาม เพื่อให้มีการปฏิบัติตามนโยบายการกำกับดูแลกิจการ และประเมินผลการปฏิบัติตามนโยบาย และให้คำแนะนำเพื่อปรับปรุงนโยบายดังกล่าวตามความเหมาะสม

1. สิทธิของผู้ถือหุ้น

- จัดให้มีการประชุมสามัญประจำปีผู้ถือหุ้นภายใน 4 เดือนนับแต่วันสิ้นสุดของรอบปีบัญชีของบริษัท เพื่อพิจารณารายงานประจำปีของคณะกรรมการ ซึ่งแสดงถึงผลการดำเนินการของบริษัทในรอบปีที่ผ่านมา งบแสดงฐานะการเงินและงบกำไรขาดทุนเบ็ดเสร็จ การจ่ายเงินปันผลและจัดสรรเงินไว้เป็นทุนสำรองตามกฎหมาย การเลือกตั้งกรรมการแทนกรรมการที่ออกตามวาระรวมถึงคำตอบแทนกรรมการ แต่งตั้งผู้สอบบัญชี และกำหนดคำตอบแทน
- การประชุมสามัญประจำปีผู้ถือหุ้น ในวาระเลือกตั้งกรรมการแทนกรรมการที่ออกตามวาระ และการกำหนดคำตอบแทนนั้น บริษัทได้แยกเรื่องการพิจารณาเลือกตั้งกรรมการ ออกจากการพิจารณาคำตอบแทนกรรมการ โดยบริษัทได้ใช้บัตรลงคะแนนเสียงในการเลือกตั้งกรรมการ และเสนอชื่อกรรมการให้ผู้ถือหุ้นลงคะแนนเป็นรายบุคคล
- จัดให้มีการประชุมวิสามัญผู้ถือหุ้นตามที่คณะกรรมการเห็นสมควร หรือผู้ถือหุ้นรวมกันนับจำนวนหุ้นได้ไม่น้อยกว่าหนึ่งในห้าของจำนวนหุ้นที่จำหน่ายได้ทั้งหมด หรือผู้ถือหุ้นไม่น้อยกว่า 25 คน ซึ่งมีหุ้นนับรวมกันได้ไม่น้อยกว่าหนึ่งในสิบของจำนวนหุ้นที่จำหน่ายได้ทั้งหมดจะเข้าชื่อกันทำหนังสือขอให้คณะกรรมการเรียกประชุมผู้ถือหุ้น ทั้งนี้ต้องระบุชื่อผู้ถือหุ้นดังกล่าวและเหตุผลในการที่ขอให้เรียกประชุมไว้ให้ชัดเจนในหนังสือดังกล่าว โดยคณะกรรมการต้องจัดการประชุมผู้ถือหุ้นภายใน 1 เดือน นับแต่วันที่ได้รับหนังสือจากผู้ถือหุ้น
- เปิดเผยมติที่ประชุมคณะกรรมการบริษัท ว่าด้วยเรื่องกำหนดวันประชุมสามัญประจำปีผู้ถือหุ้น รวมทั้งเปิดเผยระเบียบวาระการประชุม และสาระสำคัญของวาระการประชุม ผ่านระบบเผยแพร่ข้อมูลของตลาดหลักทรัพย์แห่งประเทศไทยและเว็บไซต์ของบริษัท ไม่เกินวันทำการถัดไปนับจากวันที่คณะกรรมการมีมติ
- ในการเรียกประชุมผู้ถือหุ้น บริษัทจะต้องจัดทำเป็นหนังสือนัดประชุม ระบุสถานที่ วัน เวลา ระเบียบวาระการประชุม และเรื่องที่จะเสนอต่อที่ประชุม พร้อมด้วยรายละเอียดตามสมควร โดยระบุว่าเป็นเรื่องที่จะเสนอเพื่อ

รายงานการปฏิบัติตามหลักการกำกับดูแลกิจการที่ดี

ทราบ เพื่ออนุมัติ หรือเพื่อพิจารณา รวมทั้งความเห็นของคณะกรรมการในเรื่องดังกล่าว และจัดส่งให้ผู้ถือหุ้นและนายทะเบียนทราบไม่น้อยกว่า 21 วันก่อนวันประชุม

- ในการประชุมผู้ถือหุ้นต้องมีผู้ถือหุ้นและผู้รับมอบฉันทะจากผู้ถือหุ้น (ถ้ามี) มาประชุมไม่น้อยกว่า 25 คน และต้องมีหุ้นนับรวมกันได้ไม่น้อยกว่าหนึ่งในสามของจำนวนหุ้นที่จำหน่ายได้ทั้งหมดจึงจะครบเป็นองค์ประชุม โดยมีประธานกรรมการทำหน้าที่เป็นประธานที่ประชุม และจะดำเนินการประชุมให้เป็นไปตามลำดับระเบียบวาระที่กำหนดไว้ในหนังสือเชิญประชุม โดยมีนโยบายที่จะไม่เพิ่มระเบียบวาระในที่ประชุม โดยไม่ได้แจ้งให้ผู้ถือหุ้นทราบล่วงหน้า
- การใช้บัตรลงคะแนนเสียงจะใช้ในกรณีที่ผู้ถือหุ้นท่านใดลงคะแนนเสียงไม่เห็นด้วย หรือออกเสียงในวาระทั่วไป และใช้ในวาระสำคัญ เช่น การแต่งตั้งกรรมการ การทำรายการที่เกี่ยวข้องกัน การทำรายการได้มาหรือจำหน่ายไปซึ่งสินทรัพย์ การแก้ไขหนังสือบริคณห์สนธิ และข้อบังคับ เป็นต้น
- เปิดโอกาสให้ผู้ถือหุ้นมีสิทธิในการเสนอเรื่องที่เขาเห็นว่าสำคัญและเป็นประโยชน์เพื่อพิจารณาบรรจุเป็นวาระการประชุมสามัญผู้ถือหุ้น และเสนอชื่อบุคคลที่มีคุณสมบัติเหมาะสมเพื่อเข้ารับการเลือกตั้งเป็นกรรมการบริษัทล่วงหน้าก่อนวันประชุมสามัญผู้ถือหุ้น รวมทั้งส่งคำถามเกี่ยวกับบริษัทมาล่วงหน้าก่อนวันประชุม โดยบริษัทได้กำหนดหลักเกณฑ์ผ่านทางเว็บไซต์ของบริษัท
- จัดสรรเวลาประชุมอย่างเพียงพอ พร้อมทั้งเปิดโอกาสให้ผู้ถือหุ้นมีสิทธิอย่างเท่าเทียมกันในการแสดงความคิดเห็น และตั้งคำถามในที่ประชุม
- กำหนดเป็นนโยบายในการอำนวยความสะดวกและส่งเสริมการเข้าร่วมประชุมผู้ถือหุ้น โดยได้มีการเผยแพร่ นโยบายดังกล่าวผ่านทางเว็บไซต์ของบริษัท
- จัดให้มีการเผยแพร่เอกสารการประชุมต่างๆ พร้อมหนังสือเชิญประชุมทั้งภาษาไทยและภาษาอังกฤษ ผ่านทางเว็บไซต์ของบริษัทอย่างน้อย 30 วัน ก่อนวันประชุม เพื่อให้ผู้ถือหุ้นสามารถศึกษาข้อมูลประกอบการประชุมล่วงหน้า
- เปิดโอกาสให้ผู้ถือหุ้นซักถามและบันทึกคำถามและคำตอบที่เป็นประเด็นสำคัญ พร้อมทั้งคำชี้แจงของคณะกรรมการ รวมถึงบันทึกจำนวนเสียงของผู้ถือหุ้นที่เห็นชอบ ไม่เห็นชอบ และงดออกเสียงไว้อย่างชัดเจนในทุกๆ วาระที่ต้องมีการลงคะแนนเสียงในรายงานการประชุม และเชิญตัวแทนผู้ถือหุ้น 2 ท่าน ร่วมเป็นสักขีพยานในการตรวจนับคะแนนเสียงในที่ประชุม ตลอดจนมีการบันทึกวิถีไต่อาในระหว่างการประชุมจนกระทั่งการประชุมเสร็จสิ้นลง
- เปิดเผยมติที่ประชุมผู้ถือหุ้นพร้อมทั้งผลการลงคะแนนเสียง ผ่านระบบเผยแพร่ข้อมูลของตลาดหลักทรัพย์แห่งประเทศไทย ภายในวันทำการถัดไปนับจากวันประชุม

- บริษัทมีการเผยแพร่ร่างรายงานการประชุมผู้ถือหุ้นไว้ในเว็บไซต์ของบริษัทภายใน 14 วันนับจากวันประชุมเสร็จสิ้น เพื่อให้ผู้ถือหุ้นสามารถตรวจสอบความถูกต้อง และใช้สิทธิคัดค้านได้หากจำเป็นโดยไม่ต้องรอถึงการประชุมครั้งต่อไป

2. การปฏิบัติต่อผู้ถือหุ้นอย่างเท่าเทียมกัน

- บริษัทให้ความสำคัญต่อผู้ถือหุ้นทุกราย โดยไม่คำนึงถึง เพศ อายุ สีผิว เชื้อชาติ สัญชาติ ศาสนา ความเชื่อ ความคิดเห็นทางการเมืองหรือความพิการ บริษัทมีแนวปฏิบัติในการกำกับดูแลเพื่อปกป้องสิทธิขั้นพื้นฐานของผู้ถือหุ้นอย่างเท่าเทียมกันและเป็นธรรม รวมถึงให้สิทธิแก่ผู้ถือหุ้นในการออกเสียงลงคะแนนในแบบหนึ่งหุ้นต่อหนึ่งเสียง (one share one vote) เพื่อสร้างความมั่นใจในการลงทุนกับบริษัท
- บริษัทได้กำหนดวิธีการลงคะแนนเสียงเลือกตั้งกรรมการโดยการลงคะแนนเสียงแบบสะสม (Cumulative Voting)
- จัดส่งหนังสือมอบฉันทะในรูปแบบ ข ซึ่งผู้ถือหุ้นสามารถระบุความเห็นในการลงคะแนนเสียงได้ พร้อมกับหนังสือเชิญประชุม โดยระบุเอกสารที่ต้องใช้ในการมอบฉันทะและขั้นตอนในการเข้าร่วมประชุมอย่างชัดเจน ผู้ถือหุ้นที่ไม่สามารถเข้าร่วมประชุม แต่ประสงค์จะใช้สิทธิออกเสียงอาจมอบฉันทะให้บุคคลอื่นเข้าร่วมประชุมและออกเสียงแทนตน หรือจะมอบฉันทะให้กรรมการอิสระของบริษัทก็ได้
- บริษัทมีการกำหนดเป็นนโยบายเกี่ยวกับการป้องกันการใช้อำนาจภายในของบริษัท และได้แจ้งให้พนักงานผู้บริหาร และกรรมการบริษัททราบ (ดูรายละเอียดในข้อ 5.8.1)
- บริษัทมีการเปิดเผยการทำรายการระหว่างกันระหว่างบริษัทกับบริษัทย่อย โดยได้กระทำอย่างยุติธรรมตามราคาตลาดและเป็นไปตามปกติธุรกิจการค้า (Fair and at arms' length basis) (ดูรายละเอียดในข้อ 5.8.2)

3. การคำนึงถึงบทบาทของผู้มีส่วนได้เสีย

บริษัทมีนโยบายรักษาสิทธิและผลประโยชน์ของผู้มีส่วนได้เสียกลุ่มต่างๆ ไม่ว่าจะเป็นพนักงาน ผู้ถือหุ้น เจ้าหนี้ ลูกค้า คู่ค้า คู่แข่ง ชุมชนและสังคม แต่เนื่องจากความคาดหวังของผู้มีส่วนได้เสียอาจแตกต่างกัน ดังนั้น บริษัทจะพิจารณาถึงสิทธิตามกฎหมายที่แต่ละกลุ่มพึงได้รับอย่างละเอียดรอบคอบ และดูแลให้มั่นใจว่าสิทธิดังกล่าวได้รับความคุ้มครองและปฏิบัติด้วยความระมัดระวัง โดยได้กำหนดแนวทางการตอบสนองความต้องการของผู้มีส่วนได้เสียไว้เป็นนโยบายและแนวปฏิบัติเกี่ยวกับผู้มีส่วนได้เสีย โดยได้เผยแพร่อยู่ในเว็บไซต์ของบริษัท ได้แก่

- นโยบายและแนวปฏิบัติเกี่ยวกับพนักงาน
- นโยบายและแนวปฏิบัติเกี่ยวกับผู้ถือหุ้น
- นโยบายและแนวปฏิบัติเกี่ยวกับเจ้าหนี้
- นโยบายและแนวปฏิบัติเกี่ยวกับลูกค้า
- นโยบายและแนวปฏิบัติเกี่ยวกับคู่ค้า
- นโยบายและแนวปฏิบัติเกี่ยวกับคู่แข่ง
- นโยบายและแนวปฏิบัติเกี่ยวกับสังคม

รายงานการปฏิบัติตามหลักการกำกับดูแลกิจการที่ดี

- นโยบายและแนวปฏิบัติเกี่ยวกับสิ่งแวดล้อม
- นโยบายและแนวปฏิบัติเกี่ยวกับการเคารพสิทธิมนุษยชน
- นโยบายและแนวปฏิบัติเกี่ยวกับการต่อต้านการทุจริตและการติดสินบน
- นโยบายและแนวปฏิบัติเกี่ยวกับทรัพย์สินทางปัญญาหรือลิขสิทธิ์

นอกจากนี้ บริษัทยังคำนึงถึงบทบาทสิทธิของผู้มีส่วนได้เสีย โดยมีการกำหนดแนวปฏิบัติตามระบบมาตรฐานต่างๆ ที่ได้รับ ได้แก่

- มาตรฐาน ISO 9001 เป็นมาตรฐานการจัดวางระบบบริหารงาน เพื่อการประกันคุณภาพซึ่งเป็นระบบที่ทำให้เชื่อมั่นได้ว่ากระบวนการต่างๆ ได้รับการควบคุม และสามารถตรวจสอบได้โดยผ่านเอกสารที่ระบุขั้นตอน และวิธีการทำงาน เพื่อให้มั่นใจได้ว่าบุคลากรในองค์กรรู้หน้าที่ความรับผิดชอบและขั้นตอนต่างๆ ในการปฏิบัติงาน
- OHSAS 18001 เป็นมาตรฐานเกี่ยวกับระบบการจัดการด้านอาชีวอนามัยและความปลอดภัยในสถานที่ทำงาน ซึ่งเป็นเครื่องมือที่ใช้ในการควบคุมและลดอันตรายและความเสี่ยงที่เกิดจากองค์กรที่อาจส่งผลกระทบต่อสุขภาพชีวิต และทรัพย์สินได้
- มาตรฐาน ISO 14001 เป็นมาตรฐานระบบการจัดการสิ่งแวดล้อม โดยมุ่งเน้นในองค์กรมีการพัฒนาปรับปรุงตลอดจนรักษาสิ่งแวดล้อมอย่างต่อเนื่อง
- มาตรฐานการผลิตน้ำมันปาล์มอย่างยั่งยืนภายใต้กรอบ RSPO (Roundtable on Sustainable Palm Oil) ซึ่งเป็นแนวปฏิบัติที่มีการปรับปรุงการผลิตน้ำมันปาล์มอย่างยั่งยืน ทั้งทางเศรษฐกิจ สังคม ชุมชน สิ่งแวดล้อม และถูกต้องตามกฎหมายของผู้มีส่วนได้ส่วนเสียหลายภาคส่วนตั้งแต่ต้นน้ำถึงปลายน้ำ

4. การเปิดเผยข้อมูลและความโปร่งใส

บริษัทให้ความสำคัญกับการเปิดเผยข้อมูลอย่างเหมาะสมเพื่อให้ผู้ถือหุ้นใช้ประกอบการตัดสินใจลงทุน รวมถึงการตัดสินใจใช้สิทธิออกเสียงในการประชุมผู้ถือหุ้น และมีการประเมินประสิทธิภาพของกระบวนการเปิดเผยข้อมูลเป็นระยะๆ โดยได้มีการเปิดเผยข้อมูลและดำเนินการในเรื่องต่างๆ ดังนี้

- เปิดเผยข้อมูลดังต่อไปนี้ ทั้งภาษาไทยและภาษาอังกฤษ และมีการปรับปรุงข้อมูลในเว็บไซต์ของบริษัทให้เป็นปัจจุบันเป็นระยะๆ
 - นโยบายการกำกับดูแลกิจการ
 - นโยบายและแนวปฏิบัติเกี่ยวกับผู้มีส่วนได้เสีย
 - นโยบายสิ่งแวดล้อม
 - จรรยาบรรณธุรกิจ
 - ลักษณะการดำเนินธุรกิจของบริษัท
 - โครงสร้างกลุ่มธุรกิจ
 - โครงสร้างผู้ถือหุ้น
 - โครงสร้างคณะกรรมการ
 - วิสัยทัศน์/พันธกิจ
 - ขอบบังคับบริษัท
 - รายงานประจำปี
 - แบบ 56-1 (เฉพาะภาษาไทย)
 - งบการเงิน

- หนังสือเชิญประชุมผู้ถือหุ้น พร้อมเอกสารในการประชุม
 - รายงานการประชุมผู้ถือหุ้น
 - ข่าวที่บริษัทเผยแพร่
- จัดส่งรายงานข้อมูลประจำงวด อาทิ งบการเงิน แบบ 56-1 และรายงานประจำปีต่อตลาดหลักทรัพย์แห่งประเทศไทย และ ก.ล.ต. อย่างถูกต้อง ครบถ้วน ภายในเวลาที่กำหนด
- มีการรายงานข่าวเกี่ยวกับการเปลี่ยนแปลงที่สำคัญและอาจมีผลกระทบต่อราคาหลักทรัพย์ตามข้อบังคับของตลาดหลักทรัพย์แห่งประเทศไทย
- คณะกรรมการบริษัทเป็นผู้รับผิดชอบต่อการเงินและรายงานทางการเงิน ซึ่งลงนามโดยประธานกรรมการ และกรรมการผู้จัดการตามที่ปรากฏในรายงานประจำปี และแบบ 56-1 ซึ่งได้จัดทำขึ้นตามมาตรฐานการบัญชีที่รับรองทั่วไป โดยเลือกใช้นโยบายบัญชีที่เหมาะสมกับธุรกิจและถือปฏิบัติอย่างสม่ำเสมอ รวมทั้งหมายเหตุประกอบงบการเงิน ซึ่งมีผู้สอบบัญชีอิสระเป็นผู้ตรวจสอบและได้รับการสอบทานจากคณะกรรมการตรวจสอบ เพื่อให้มั่นใจว่ามีการเปิดเผยข้อมูลที่สำคัญอย่างเพียงพอ
- ให้กรรมการบริหารทำหน้าที่ติดต่อสื่อสารกับผู้ลงทุน ทั้งที่เป็นบุคคลและสถาบัน ผู้ถือหุ้น นักวิเคราะห์และภาครัฐที่เกี่ยวข้อง โดยติดต่อขอข้อมูลบริษัทได้ที่โทรศัพท์ 02-361 8959-87 หรือโทรสาร 02-361 8988-9 หรือจดหมายอิเล็กทรอนิกส์ company.secretary@upoic.co.th หรือผ่านทางเว็บไซต์บริษัท

อย่างไรก็ตาม กรณีที่ผู้มีส่วนได้เสียต้องการแจ้งเบาะแสการกระทำผิดหรือแจ้งข้อร้องเรียนใดๆ มายังบริษัท สามารถกระทำได้โดยบริษัทกำหนดเป็นแนวปฏิบัติไว้ดังนี้

กลไกในการแจ้งเบาะแสการกระทำผิดหรือแจ้งข้อร้องเรียนของผู้มีส่วนได้เสีย

1. การเปิดโอกาสให้ผู้มีส่วนได้เสียแจ้งเบาะแสหรือข้อร้องเรียน

ผู้มีส่วนได้เสียคนใดมีความประสงค์จะติดต่อกับคณะกรรมการบริษัทโดยตรงโดยไม่ผ่านผู้บริหารของบริษัท เพื่อแสดงความคิดเห็นต่างๆ เกี่ยวกับการดำเนินธุรกิจรวมทั้งการแจ้งเบาะแสหรือข้อร้องเรียนต่างๆ เช่น รายงานทางการเงินที่ไม่ถูกต้อง การกระทำผิดกฎหมายหรือจรรยาบรรณ หรือระบบการควบคุมภายในที่บกพร่อง เป็นต้น โดยให้ส่งไปยังคณะกรรมการตรวจสอบของบริษัท โดยตรงดังนี้

- ส่งทางไปรษณีย์ : นายธีระ วิภูชนิน
ประธานคณะกรรมการตรวจสอบ
บริษัท สหอุตสาหกรรมน้ำมันปาล์ม จำกัด (มหาชน)
64 ชั้น 1 ซอยบางนา-ตราด 25
แขวงบางนา เขตบางนา กรุงเทพมหานคร 10260
- ส่งทางจดหมายอิเล็กทรอนิกส์ : acthira@hotmail.co.th

2. การคุ้มครองผู้แจ้งเบาะแสหรือข้อร้องเรียน

ผู้มีส่วนได้เสียที่แจ้งเบาะแสหรือข้อร้องเรียนตามข้อ 1 ข้างต้นไม่ต้องเปิดเผยชื่อแต่อย่างใด

3. การดำเนินการหลังจากมีผู้แจ้งเบาะแสหรือข้อร้องเรียน

ให้คณะกรรมการตรวจสอบของบริษัทดำเนินการตรวจสอบข้อมูลหรือข้อเท็จจริงตามที่มีผู้แจ้งเบาะแสหรือข้อร้องเรียนตามข้อ 1 ข้างต้น แล้วนำเสนอให้คณะกรรมการบริษัทได้รับทราบภายใน 30 วันนับจากวันที่ได้รับแจ้ง

4. มาตรการแก้ไขและชดเชยค่าเสียหาย

ในกรณีที่ผู้มีส่วนได้เสียได้รับความเสียหายจากการละเมิดสิทธิตามกฎหมายโดยบริษัท คณะกรรมการจะรีบแก้ไขข้อบกพร่อง หรือผลกระทบที่เกิดขึ้นโดยมิชักช้า รวมทั้งหามาตรการป้องกันมิให้เกิดเหตุการณ์ดังกล่าวขึ้นอีก และจะพิจารณาชดเชยค่าเสียหายให้ผู้ถูกละเมิดตามกฎหมายอย่างเหมาะสม

5. ความรับผิดชอบของคณะกรรมการ

5.1 คณะกรรมการบริษัท

5.1.1 โครงสร้างคณะกรรมการ

องค์ประกอบของคณะกรรมการบริษัทประกอบด้วยจำนวนกรรมการไม่น้อยกว่า 5 คน โดยมีจำนวนกรรมการอิสระอย่างน้อยหนึ่งในสามของจำนวนกรรมการทั้งหมด แต่ต้องไม่น้อยกว่า 3 คน

5.1.2 หน้าที่และความรับผิดชอบของคณะกรรมการ

1. มีส่วนร่วมในการตัดสินใจ หรือให้ความเห็นชอบในการกำหนดวิสัยทัศน์ พันธกิจ กลยุทธ์ เป้าหมาย ความเสี่ยง แผนงาน และงบประมาณของบริษัท
2. ควบคุมกำกับดูแลให้ฝ่ายบริหารดำเนินการให้เป็นไปตามแผนธุรกิจ เพื่อบรรลุถึงเป้าหมายและเพิ่มความมั่นคงแก่ผู้ถือหุ้น
3. กำหนดนโยบายการกำกับดูแลกิจการ และส่งเสริมให้ทุกคนในองค์กรปฏิบัติตามนโยบายที่กำหนด รวมถึงการประเมินผลการปฏิบัติ และทบทวนนโยบายดังกล่าวอย่างน้อยปีละ 1 ครั้ง
4. กำหนดจรรยาบรรณธุรกิจ โดยให้ครอบคลุมผู้ปฏิบัติทั้งในระดับกรรมการ ผู้บริหาร และพนักงาน และส่งเสริมให้ทุกคนในองค์กรปฏิบัติตามนโยบายที่กำหนด รวมถึงกำหนดมาตรการติดตามการปฏิบัติ และการประเมินประสิทธิผลการปฏิบัติเป็นประจำ

5. จัดให้มีระบบการควบคุมภายใน การตรวจสอบภายใน และมาตรการการบริหารความเสี่ยง รวมทั้งมีการติดตามการดำเนินการในเรื่องดังกล่าวอย่างสม่ำเสมอ
6. แต่งตั้งคณะกรรมการชุดย่อยต่างๆ รวมถึงการกำหนดบทบาทหน้าที่ และความรับผิดชอบของคณะกรรมการชุดย่อยนั้นๆ
7. จัดให้มีการสื่อสารอย่างชัดเจนต่อบทบาท หน้าที่ และความรับผิดชอบของคณะกรรมการ กรรมการตรวจสอบ กรรมการกำหนดค่าตอบแทน กรรมการสรรหา ฝ่ายบริหาร และพนักงาน
8. รับผิดชอบต่อการเปิดเผยฐานะการเงินของบริษัทในรายงานงบการเงินของบริษัทและบริษัทย่อยในรายงานประจำปี และแบบแสดงรายการข้อมูลประจำปี (แบบ 56-1) รวมถึงการเปิดเผยข้อมูลและสารสนเทศต่างๆ ให้เป็นไปตามกฎหมายและหน่วยงานราชการที่เกี่ยวข้อง
9. กำหนดแนวทางสำหรับการพิจารณาความเหมาะสมของการทำรายการที่อาจมีความขัดแย้งทางผลประโยชน์
10. จัดให้มีการประชุมคณะกรรมการอย่างน้อย 3 เดือนต่อครั้ง และการประชุมผู้ถือหุ้นอย่างน้อยปีละครั้ง
11. หน้าที่และความรับผิดชอบอื่นที่กำหนดโดยกฎหมายและมติที่ประชุมผู้ถือหุ้น

5.1.3 เลขานุการบริษัท

บริษัทจัดให้มีเลขานุการบริษัทตามมาตรา 89/15 ของพระราชบัญญัติหลักทรัพย์และตลาดหลักทรัพย์ พ.ศ. 2551 โดยมีหน้าที่และความรับผิดชอบดังนี้

1. จัดทำและเก็บเอกสารดังต่อไปนี้
 - ทะเบียนกรรมการ
 - หนังสือนัดประชุมคณะกรรมการ และผู้ถือหุ้น
 - รายงานการประชุมคณะกรรมการ และผู้ถือหุ้น
 - รายงานประจำปีของบริษัท
2. ติดตามให้มีการนำมติที่ประชุมคณะกรรมการ/ผู้ถือหุ้นไปปฏิบัติ
3. เก็บรักษารายงานการมีส่วนได้เสียที่รายงานโดยกรรมการ หรือผู้บริหาร และจัดส่งสำเนาให้แก่ประธานกรรมการและประธานกรรมการตรวจสอบภายใน 7 วันทำการนับจากวันที่ได้รับรายงานดังกล่าว
4. ให้คำแนะนำแก่กรรมการเกี่ยวกับข้อกฎหมาย และระเบียบปฏิบัติต่างๆ ที่เกี่ยวข้อง รวมถึงการกำกับดูแลให้บริษัท คณะกรรมการ และฝ่ายจัดการปฏิบัติตามอย่างถูกต้อง
5. ดูแลให้มีการเปิดเผยข้อมูลและรายงานสารสนเทศตามระเบียบปฏิบัติของตลาดหลักทรัพย์แห่งประเทศไทย และ สำนักงาน ก.ล.ต. รวมถึงกฎหมายต่างๆ ที่เกี่ยวข้อง
6. ติดต่อประสานงานกับหน่วยงานกำกับดูแลที่เกี่ยวข้อง
7. ดำเนินการอื่นตามที่คณะกรรมการมอบหมาย และ/หรือคณะกรรมการกำกับตลาดทุนประกาศกำหนด

5.1.4 กระบวนการสรรหากรรมการ

คณะกรรมการสรรหาทำหน้าที่เสนอชื่อบุคคลที่เหมาะสม เพื่อให้คณะกรรมการบริษัทพิจารณาและเสนอที่ประชุมผู้ถือหุ้นเลือกตั้งตามหลักเกณฑ์ที่กำหนดในข้อบังคับของบริษัท คณะกรรมการสรรหาดำเนินการสรรหา ประเมิน เลือกรับ และเสนอชื่อผู้ผ่านการพิจารณาต่อคณะกรรมการ

คณะกรรมการบริษัทจะพิจารณาถึงประสพการณ์ที่เหมาะสมสำหรับการทำหน้าที่ของคณะกรรมการบริษัท ตลอดจนพิจารณาถึงความสามารถที่จะช่วยให้การดำเนินการของคณะกรรมการเป็นไปอย่างรอบคอบรัดกุมยิ่งขึ้น ความสามารถในการตัดสินใจทางธุรกิจอย่างมีเหตุผล ความสามารถในการคิดเชิงกลยุทธ์ ความเป็นผู้นำ รวมทั้งความชำนาญในวิชาชีพ ความซื่อสัตย์ ตลอดจนคุณสมบัติส่วนบุคคลอื่นๆ ที่เหมาะสม

5.1.5 ประธานกรรมการ

ประธานกรรมการบริษัทเป็นกรรมการอิสระ หรือเป็นกรรมการที่ไม่ได้ทำหน้าที่บริหาร สำหรับตำแหน่งประธานกรรมการบริษัทและกรรมการผู้จัดการจะต้องไม่เป็นบุคคลเดียวกัน เพื่อให้มีการแบ่งแยกหน้าที่ให้ อย่างชัดเจน

5.1.6 คุณสมบัติของกรรมการอิสระ

คณะกรรมการได้กำหนดคุณสมบัติของกรรมการอิสระไว้ดังนี้

- (ก) ถือหุ้นไม่เกินร้อยละ 0.5 ของจำนวนหุ้นที่มีสิทธิออกเสียงทั้งหมดของนิติบุคคลที่เกี่ยวข้อง ทั้งนี้ ให้นับรวมการถือหุ้นของผู้ที่เกี่ยวข้องของกรรมการอิสระรายนั้นๆ ด้วย
- (ข) ไม่เป็นหรือเคยเป็นกรรมการที่มีส่วนร่วมบริหารงาน ลูกจ้าง พนักงาน ที่ปรึกษาที่ได้เงินเดือนประจำ หรือผู้มีอำนาจควบคุมของนิติบุคคลที่เกี่ยวข้อง เว้นแต่จะได้พ้นจากการมีลักษณะดังกล่าวมาแล้วไม่น้อยกว่า 2 ปีก่อนวันที่ยื่นคำขออนุญาตต่อสำนักงาน
- (ค) ไม่เป็นบุคคลที่มีความสัมพันธ์ทางสายโลหิต หรือโดยการจดทะเบียนตามกฎหมาย ในลักษณะที่เป็นบิดามารดา คู่สมรส พี่น้อง และบุตร รวมทั้งคู่สมรสของบุตรของผู้บริหาร ผู้ถือหุ้นรายใหญ่ ผู้มีอำนาจควบคุม หรือบุคคลที่จะได้รับการเสนอให้เป็นผู้บริหารหรือผู้มีอำนาจควบคุมของบริษัทหรือบริษัทย่อย
- (ง) ไม่มีหรือเคยมีความสัมพันธ์ทางธุรกิจกับนิติบุคคลที่เกี่ยวข้องในลักษณะที่อาจเป็นการขัดขวางการใช้ วิจารณ์อย่างอิสระของตน รวมทั้งไม่เป็นหรือเคยเป็นผู้ถือหุ้นรายใหญ่ กรรมการซึ่งไม่ใช่กรรมการอิสระ หรือผู้บริหารของผู้ที่มีความสัมพันธ์ทางธุรกิจกับนิติบุคคลที่เกี่ยวข้อง เว้นแต่จะได้พ้นจากการมีลักษณะดังกล่าวมาแล้วไม่น้อยกว่า 2 ปีก่อนวันที่ยื่นคำขออนุญาตต่อสำนักงาน

“ความสัมพันธ์ทางธุรกิจ” รวมถึง การทำรายการทางการค้าที่กระทำเป็นปกติเพื่อประกอบกิจการ การเช่าหรือให้เช่าอสังหาริมทรัพย์ รายการเกี่ยวกับสินทรัพย์หรือบริการ หรือการให้หรือรับความช่วยเหลือทางการเงิน ด้วยการรับหรือให้กู้ยืม ค่าประกัน การให้สินทรัพย์เป็นหลักประกันหนี้สิน รวมถึง พฤติการณ์อื่นที่เหมือนกัน ซึ่งเป็นผลให้ผู้ขออนุญาตหรือคู่สัญญามีภาระหนี้ที่ต้องชำระต่ออีกฝ่ายหนึ่งตั้งแต่ร้อยละ 3 ของสินทรัพย์ที่มีตัวตนสุทธิของผู้ขออนุญาตหรือตั้งแต่ 20 ล้านบาทขึ้นไป แล้วแต่จำนวนใดจะต่ำกว่า

ทั้งนี้ การคำนวณภาระหนี้ดังกล่าวให้เป็นไปตามวิธีการคำนวณมูลค่าของรายการที่เกี่ยวข้องกันตามประกาศคณะกรรมการกำกับตลาดทุนว่าด้วยหลักเกณฑ์ในการทำรายการที่เกี่ยวข้องกันโดยอนุโลม แต่ในการพิจารณาภาระหนี้ดังกล่าว ให้นับรวมภาระหนี้ที่เกิดขึ้นในระหว่าง 1 ปีก่อนวันที่มีความสัมพันธ์ทางธุรกิจกับบุคคลเดียวกัน

- (จ) ไม่เป็นหรือเคยเป็นผู้สอบบัญชีของนิติบุคคลที่เกี่ยวข้อง และไม่เป็นผู้ถือหุ้นรายใหญ่ กรรมการซึ่งไม่ใช่กรรมการอิสระ ผู้บริหาร หรือหุ้นส่วนผู้จัดการของสำนักงานสอบบัญชี ซึ่งมีผู้สอบบัญชีของนิติบุคคลที่

เกี่ยวข้องกับสังกัดอยู่ เว้นแต่จะได้พ้นจากการมีลักษณะดังกล่าวมาแล้วไม่น้อยกว่า 2 ปีก่อนวันที่ยื่นคำขออนุญาตต่อสำนักงาน

- (จ) ไม่เป็นหรือเคยเป็นผู้ให้บริการทางวิชาชีพใดๆ ซึ่งรวมถึงการให้บริการเป็นที่ปรึกษากฎหมายหรือที่ปรึกษาทางการเงิน ซึ่งได้รับค่าบริการเกินกว่า 2 ล้านบาทต่อปีจากนิติบุคคลที่เกี่ยวข้อง ทั้งนี้ ในกรณีที่ผู้ให้บริการทางวิชาชีพเป็นนิติบุคคล ให้รวมถึงการเป็นผู้ถือหุ้นรายใหญ่ กรรมการซึ่งไม่ใช่กรรมการอิสระ ผู้บริหาร หรือหุ้นส่วนผู้จัดการของผู้ให้บริการทางวิชาชีพนั้นด้วย เว้นแต่จะได้พ้นจากการมีลักษณะดังกล่าวมาแล้วไม่น้อยกว่า 2 ปีก่อนวันที่ยื่นคำขออนุญาตต่อสำนักงาน
- (ข) ไม่เป็นกรรมการที่ได้รับการแต่งตั้งขึ้นเพื่อเป็นตัวแทนของกรรมการของบริษัท ผู้ถือหุ้นรายใหญ่ หรือผู้ถือหุ้นซึ่งเป็นผู้ที่เกี่ยวข้องกับผู้ถือหุ้นรายใหญ่ของบริษัท
- (ค) ไม่มีลักษณะอื่นใดที่ทำให้ไม่สามารถให้ความเห็นอย่างเป็นอิสระเกี่ยวกับการดำเนินงานของบริษัท

อย่างไรก็ตาม คณะกรรมการได้กำหนดคุณสมบัติของกรรมการอิสระไว้เข้มกว่าข้อกำหนดของสำนักงาน ก.ล.ต. โดยกำหนดให้กรรมการอิสระถือหุ้นบริษัทได้ไม่เกินร้อยละ 0.5

ข้อความในข้อ 5.1.6 นิติบุคคลที่เกี่ยวข้องหมายถึง บริษัท บริษัทใหญ่ บริษัทย่อย บริษัทร่วม และการร่วมค้า หรือนิติบุคคลที่อาจมีความขัดแย้งทางผลประโยชน์

5.1.7 วาระการดำรงตำแหน่งของกรรมการบริษัท

ตามข้อบังคับของบริษัทข้อ 12 ในการประชุมสามัญประจำปีผู้ถือหุ้นทุกครั้ง ให้มีการเลือกตั้งกรรมการชุดใหม่ทั้งหมด

5.1.8 การดำรงตำแหน่งกรรมการที่บริษัทอื่นของกรรมการบริษัท

เพื่อให้กรรมการแต่ละท่านสามารถที่จะมีเวลาในการทำหน้าที่ได้อย่างเต็มที่ บริษัทจึงคำนึงถึงจำนวนบริษัทที่กรรมการดำรงตำแหน่ง โดยกำหนดจำนวนบริษัทจดทะเบียนสูงสุดที่ประธานกรรมการ และกรรมการ จะดำรงตำแหน่งกรรมการในบริษัทจดทะเบียนอื่นได้ดังนี้

- ประธานกรรมการ ให้ดำรงตำแหน่งได้ไม่เกิน 3 บริษัท
- กรรมการบริษัท ให้ดำรงตำแหน่งได้ไม่เกิน 5 บริษัท

ทั้งนี้ บริษัทไม่มีข้อจำกัดสำหรับกรรมการที่ไปดำรงตำแหน่งกรรมการในบริษัทอื่นที่ไม่ได้จดทะเบียนในตลาดหลักทรัพย์แห่งประเทศไทย เนื่องจากกรรมการบริหารส่วนใหญ่ต้องดำรงตำแหน่งกรรมการในบริษัทย่อย บริษัทร่วม การร่วมค้า หรือบริษัทที่เกี่ยวข้องกันในกลุ่มบริษัท

5.1.9 การดำรงตำแหน่งกรรมการที่บริษัทอื่นของผู้บริหารระดับสูง

ผู้บริหารระดับสูงสามารถจะไปดำรงตำแหน่งกรรมการหรือผู้บริหารในบริษัทย่อย บริษัทร่วม การร่วมค้า หรือบริษัทที่เกี่ยวข้องกันในกลุ่มบริษัทได้ ในกรณีที่เป็นการดำรงตำแหน่งในบริษัทอื่นนอกเหนือจากกลุ่มบริษัทดังกล่าวแล้วจะต้องได้รับการอนุมัติจากกรรมการผู้จัดการ

5.2 คณะกรรมการชุดย่อยต่าง ๆ

5.2.1 คณะกรรมการตรวจสอบ

องค์ประกอบของคณะกรรมการตรวจสอบประกอบด้วยกรรมการอิสระอย่างน้อย 3 คน โดยมีกรรมการตรวจสอบอย่างน้อย 1 คนมีความรู้ความสามารถทางด้านบัญชีและการเงิน ประธานกรรมการตรวจสอบอาจเป็นบุคคลคนเดียวกับประธานกรรมการบริษัทก็ได้ วาระการดำรงตำแหน่ง 1 ปี สิ้นสุดในวันประชุมสามัญประจำปีผู้ถือหุ้น ทั้งนี้ หลังจากการประชุมสามัญประจำปีผู้ถือหุ้นเสร็จสิ้นลง บริษัทจะกำหนดให้มีการประชุมคณะกรรมการขึ้นทันทีเพื่อแต่งตั้งคณะกรรมการย่อยแต่ละชุด

หน้าที่และความรับผิดชอบของคณะกรรมการตรวจสอบ

1. สอบทานให้บริษัทมีการรายงานทางการเงินอย่างถูกต้องและเพียงพอ
2. สอบทานให้บริษัทมีระบบการควบคุมภายใน (internal control) และระบบการตรวจสอบภายใน (internal audit) ที่เหมาะสมและมีประสิทธิผล และพิจารณาความเป็นอิสระของหน่วยงานตรวจสอบภายใน ตลอดจนให้ความเห็นชอบในการพิจารณาแต่งตั้งโยกย้าย เลิกจ้างงานหัวหน้าหน่วยงานตรวจสอบภายใน หรือหน่วยงานอื่นใดที่รับผิดชอบเกี่ยวกับการตรวจสอบภายใน
3. สอบทานให้บริษัทปฏิบัติตามกฎหมายว่าด้วยหลักทรัพย์และตลาดหลักทรัพย์ ข้อกำหนดของตลาดหลักทรัพย์แห่งประเทศไทย และกฎหมายที่เกี่ยวข้องกับธุรกิจของบริษัท
4. พิจารณา คัดเลือก เสนอแต่งตั้งบุคคลซึ่งมีความเป็นอิสระเพื่อทำหน้าที่เป็นผู้สอบบัญชีของบริษัท และเสนอคำตอบแทนของบุคคลดังกล่าว รวมทั้งเข้าร่วมประชุมกับผู้สอบบัญชีโดยไม่มีฝ่ายจัดการเข้าร่วมประชุมด้วยอย่างน้อยปีละ 1 ครั้ง
5. พิจารณารายการที่เกี่ยวข้องกันหรือรายการที่อาจมีความขัดแย้งทางผลประโยชน์ให้เป็นไปตามกฎหมายและข้อกำหนดของตลาดหลักทรัพย์แห่งประเทศไทย ทั้งนี้ เพื่อให้มั่นใจว่ารายการดังกล่าว สมเหตุสมผลและเป็นประโยชน์สูงสุดต่อบริษัท
6. จัดทำรายงานของคณะกรรมการตรวจสอบโดยเปิดเผยไว้ในรายงานประจำปีของบริษัท ซึ่งรายงานดังกล่าวต้องลงนามโดยประธานคณะกรรมการตรวจสอบและต้องประกอบด้วยข้อมูลอย่างน้อยดังต่อไปนี้

- (6.1) ความเห็นเกี่ยวกับความถูกต้อง ครบถ้วน เป็นที่เชื่อถือได้ของรายงานทางการเงินของบริษัท
- (6.2) ความเห็นเกี่ยวกับความเพียงพอของระบบควบคุมภายในของบริษัท
- (6.3) ความเห็นเกี่ยวกับการปฏิบัติตามกฎหมายว่าด้วยหลักทรัพย์และตลาดหลักทรัพย์ ข้อกำหนดของตลาดหลักทรัพย์แห่งประเทศไทย หรือกฎหมายที่เกี่ยวข้องกับธุรกิจของบริษัท
- (6.4) ความเห็นเกี่ยวกับความเหมาะสมของผู้สอบบัญชี
- (6.5) ความเห็นเกี่ยวกับรายการที่อาจมีความขัดแย้งทางผลประโยชน์
- (6.6) จำนวนการประชุมคณะกรรมการตรวจสอบ และการเข้าร่วมประชุมของกรรมการตรวจสอบแต่ละท่าน
- (6.7) ความเห็นหรือข้อสังเกตโดยรวมที่คณะกรรมการตรวจสอบได้รับจากการปฏิบัติหน้าที่ตามกฎหมายบัตร (charter)
- (6.8) รายการอื่นที่เห็นว่าผู้ถือหุ้นและผู้ลงทุนทั่วไปควรทราบภายใต้ขอบเขตหน้าที่และความรับผิดชอบที่ได้รับมอบหมายจากคณะกรรมการบริษัท

รายงานการปฏิบัติตามหลักการกำกับดูแลกิจการที่ดี

7. ปฏิบัติการอื่นใดตามที่คณะกรรมการของบริษัทมอบหมายด้วยความเห็นชอบจากคณะกรรมการตรวจสอบ

ในปี 2559 คณะกรรมการตรวจสอบได้มีการประชุมทั้งหมด 4 ครั้ง สามารถประมวลจำนวนครั้งในการเข้าร่วมประชุมของกรรมการตรวจสอบแต่ละท่านได้ดังนี้

รายชื่อ	ตำแหน่ง	วาระการดำรงตำแหน่ง	จำนวนครั้งในการเข้าร่วมประชุม
1. นายธีระ วิชาชนิน	ประธานกรรมการ ตรวจสอบ	2559-2560	4/4
2. ดร. วิลาศ สิ้นสวัสดิ์ (ครบวาระเมื่อ 26 เมษายน 2559) นายวศิน ปัจฉักกะภักดิ์ (เข้ารับตำแหน่งแทนดร. วิลาศ สิ้นสวัสดิ์เมื่อ 26 เมษายน 2559)	กรรมการอิสระ กรรมการอิสระ	2558-2559 2559-2560	1/1 3/3
3. นายเสงี่ยม สันทัด	กรรมการอิสระ	2559-2560	3/4

5.2.2 คณะกรรมการกำหนดค่าตอบแทน

องค์ประกอบของคณะกรรมการกำหนดค่าตอบแทน ประกอบด้วยสมาชิกส่วนใหญ่ร้อยละ 75 เป็นกรรมการอิสระ โดยมีประธานกรรมการกำหนดค่าตอบแทนเป็นกรรมการอิสระ และไม่เป็นบุคคลคนเดียวกับประธานกรรมการบริษัท วาระการดำรงตำแหน่ง 1 ปี สิ้นสุดในวันประชุมสามัญประจำปีผู้ถือหุ้น ทั้งนี้ หลังจากการประชุมสามัญประจำปีผู้ถือหุ้นเสร็จสิ้นลง บริษัทจะกำหนดให้มีการประชุมคณะกรรมการขึ้นทันทีเพื่อแต่งตั้งคณะกรรมการย่อยแต่ละชุด

หน้าที่และความรับผิดชอบของคณะกรรมการกำหนดค่าตอบแทน

- กำหนดนโยบายและแนวทางในการกำหนดค่าตอบแทนของกรรมการ กรรมการบริหาร และกรรมการผู้จัดการ พร้อมทั้งนำเสนอต่อที่ประชุมคณะกรรมการบริษัท และ/หรือที่ประชุมผู้ถือหุ้นพิจารณาและอนุมัติ
- กระทำการอื่นใดที่เกี่ยวข้องกับค่าตอบแทนตามที่ได้รับมอบหมายจากคณะกรรมการบริษัท

ในปี 2559 คณะกรรมการกำหนดค่าตอบแทนได้มีการประชุมทั้งหมด 2 ครั้ง สามารถประมวลจำนวนครั้งในการเข้าร่วมประชุมของกรรมการกำหนดค่าตอบแทนแต่ละท่านได้ดังนี้

รายชื่อ	ตำแหน่ง	วาระการดำรงตำแหน่ง	จำนวนครั้งในการเข้าร่วมประชุม
1. ดร. วิลาศ สิ้นสวัสดิ์ (ครบวาระเมื่อ 26 เมษายน 2559) นายวศิน ปัจฉักกะภักดิ์ (เข้ารับตำแหน่งแทนดร. วิลาศ สิ้นสวัสดิ์เมื่อ 26 เมษายน 2559)	ประธานกรรมการ กำหนด ค่าตอบแทน กรรมการอิสระ	2558-2559 2559-2560	1/1 1/1
2. นายธีระ วิชาชนิน	กรรมการอิสระ	2559-2560	2/2
3. นายเสงี่ยม สันทัด	ประธานกรรมการ กำหนด ค่าตอบแทน	2559-2560	1/2
4. นายวัง ชาง ยิง	กรรมการ	2559-2560	1/2

5.2.3 คณะกรรมการสรรหา

องค์ประกอบของคณะกรรมการสรรหาประกอบด้วยสมาชิกส่วนใหญ่ร้อยละ 75 เป็นกรรมการอิสระ โดยมีประธานกรรมการสรรหาเป็นกรรมการอิสระ และไม่เป็นบุคคลคนเดียวกับประธานกรรมการบริษัท วาระการดำรงตำแหน่ง 1 ปี สิ้นสุดในวันประชุมสามัญประจำปีผู้ถือหุ้น ทั้งนี้ หลังจากการประชุมสามัญประจำปีผู้ถือหุ้นเสร็จสิ้นลง บริษัทจะกำหนดให้มีการประชุมคณะกรรมการขึ้นทันทีเพื่อแต่งตั้งคณะกรรมการย่อยแต่ละชุด

หน้าที่และความรับผิดชอบของคณะกรรมการกำหนดสรรหา

1. กำหนดคุณสมบัติของกรรมการที่ต้องการสรรหาให้เป็นไปตามโครงสร้าง ขนาด และองค์ประกอบของคณะกรรมการที่คณะกรรมการกำหนดไว้
2. พิจารณาสรรหาและเสนอชื่อบุคคลที่เหมาะสมที่จะมาดำรงตำแหน่งกรรมการให้คณะกรรมการพิจารณา
3. พิจารณาสรรหาและเสนอชื่อบุคคลที่เหมาะสมที่จะมาดำรงตำแหน่งผู้บริหารระดับสูงโดยเฉพาะกรรมการผู้จัดการ

ในปี 2559 คณะกรรมการสรรหาได้มีการประชุมทั้งหมด 2 ครั้ง สามารถประมวลจำนวนครั้งในการเข้าร่วมประชุมของกรรมการสรรหาแต่ละท่านได้ดังนี้

รายชื่อ	ตำแหน่ง	วาระการดำรงตำแหน่ง	จำนวนครั้งในการเข้าร่วมประชุม
1. ดร. วิชาศ สิ้นสวัสดิ์ (ครบวาระเมื่อ 26 เมษายน 2559)	ประธานกรรมการสรรหา	2558-2559	2/2
นายวศิน ปัจจักษ์ภักดี (เข้ารับตำแหน่งแทนดร. วิชาศ สิ้นสวัสดิ์เมื่อ 26 เมษายน 2559)	กรรมการอิสระ	2559-2560	0/0
2. นายธีระ วิชาชนิน	กรรมการอิสระ	2559-2560	2/2
3. นายเสงี่ยม สันทัด	ประธานกรรมการสรรหา	2559-2560	1/2
4. นายวัง ชาง ยิง	กรรมการ	2559-2560	1/2

5.3 การประชุมคณะกรรมการ

บริษัทกำหนดให้มีการประชุมคณะกรรมการไตรมาสละ 1 ครั้งเป็นอย่างน้อย หรือประธานกรรมการจะพิจารณาเห็นสมควรเรียกประชุมเป็นวาระพิเศษเพิ่มเติมตามความจำเป็น โดยจะมีการกำหนดตารางการประชุมล่วงหน้าเป็นรายปี และแจ้งให้กรรมการแต่ละท่านได้รับทราบกำหนดการดังกล่าวในเดือนพฤศจิกายนของทุกปี

เลขานุการบริษัทจะเป็นผู้เสนอวาระการประชุมทั่วไปที่ต้องปฏิบัติตามกฎหมาย หรือระเบียบต่างๆ ที่เกี่ยวข้อง ส่วนวาระที่นอกเหนือจากวาระดังกล่าว ประธานกรรมการและกรรมการผู้จัดการจะร่วมกันพิจารณา

รายงานการปฏิบัติตามหลักการกำกับดูแลกิจการที่ดี

ทั้งนี้ กรรมการแต่ละท่านสามารถเสนอเรื่องเข้าสู่วาระการประชุมได้ โดยส่งวาระที่ต้องการเสนอผ่านทางเลขานุการบริษัทก่อนวันประชุมล่วงหน้า 14 วัน เลขานุการบริษัทจะเป็นผู้รวบรวมวาระที่เสนอดังกล่าวให้ประธานกรรมการพิจารณาก่อนบรรจุเป็นวาระการประชุม

บริษัทจะจัดส่งเอกสารที่ใช้ประกอบวาระการประชุมคณะกรรมการพร้อมหนังสือเชิญประชุม โดยระบุอย่างชัดเจนว่าเป็นเรื่องที่จะเสนอเพื่อทราบ เพื่ออนุมัติ หรือเพื่อพิจารณา แล้วแต่กรณีให้แก่กรรมการทุกท่านก่อนการประชุมไม่น้อยกว่า 7 วัน ทั้งนี้ เพื่อให้กรรมการแต่ละท่านได้มีเวลาศึกษาข้อมูลก่อนการประชุม ในระหว่างการประชุม ประธานคณะกรรมการจะจัดสรรเวลาอย่างเพียงพอแก่ผู้บริหารที่เกี่ยวข้องในการนำเสนอรายละเอียด เพื่อให้กรรมการสามารถสอบถามข้อมูลเพิ่มเติม รวมถึงการจัดสรรเวลาให้กรรมการสามารถอภิปรายปัญหาสำคัญอย่างเพียงพอ

ในปี 2559 คณะกรรมการมีการประชุมตามวาระปกติ 6 ครั้ง สามารถประมวลจำนวนครั้งในการเข้าร่วมประชุมของกรรมการบริษัทแต่ละท่านได้ดังนี้

รายชื่อ	วาระการดำรงตำแหน่ง	จำนวนครั้งในการเข้าร่วมประชุม		
		วาระปกติ	วาระพิเศษ	รวม
1. นายธีระ วิภูษิน	2559-2560	6/6	-	6/6
2. นางสาวอัญชลี สืบจันทศิริ	2559-2560	6/6	-	6/6
3. ดร. วิลาศ สิ้นสวัสดิ์ (ครบวาระเมื่อ 26 เมษายน 2559)	2558-2559	2/2	-	2/2
นายวศิน ปัจจกะภักดิ์ (เข้ารับตำแหน่งแทนดร. วิลาศ สิ้นสวัสดิ์เมื่อ 26 เมษายน 2559)	2559-2560	4/4	-	4/4
4. นายเสงี่ยม สันทัด	2559-2560	5/6	-	5/6
5. นายวิง ชาง ยิง	2559-2560	5/6	-	5/6
6. นางสาวปิยธิดา สุขจันทร์	2559-2560	6/6	-	6/6
7. นางสาวจิรสุดา สำเภาทอง	2559-2560	6/6	-	6/6

รายงานการประชุมได้มีการจัดทำเป็นลายลักษณ์อักษร โดยมีการระบุวันเวลาเริ่ม-เวลาเลิกประชุม ชื่อกรรมการที่เข้าประชุมและกรรมการที่ลาประชุม สรุปสาระสำคัญของเรื่องที่เสนอรวมถึงประเด็นที่มีการอภิปรายและข้อสังเกตของกรรมการ มติคณะกรรมการและความเห็นของกรรมการที่ไม่เห็นด้วย ชื่อผู้จัดรายงาน และผู้รับรองรายงาน และหลังจากที่ผ่านการรับรองจากที่ประชุมแล้ว เลขานุการบริษัทจะเป็นผู้จัดเก็บเพื่อให้พร้อมสำหรับการตรวจสอบโดยผู้ที่เกี่ยวข้อง

กรรมการที่ไม่ใช่ผู้บริหารมีประชุมกันเองตามความจำเป็นโดยไม่มีฝ่ายจัดการร่วมอยู่ด้วย ทั้งนี้เพื่ออภิปรายปัญหาต่างๆ เกี่ยวกับการจัดการที่มีประเด็นที่น่าสนใจ และจะต้องมีการแจ้งผลการประชุมให้กรรมการผู้จัดการได้รับทราบ โดยในปี 2559 กรรมการที่ไม่ใช่ผู้บริหารมีโอกาสดังกล่าวได้ประชุมกันเองโดยไม่มีกรรมการบริหารร่วมอยู่ด้วยจำนวน 1 ครั้ง

5.4 การประเมินผลการปฏิบัติงานของคณะกรรมการ

กำหนดให้มีการประเมินผลการปฏิบัติงานของคณะกรรมการด้วยตนเองตามแบบการประเมินของศูนย์พัฒนาการกำกับดูแลกิจการบริษัทจดทะเบียน โดยได้มีการประเมินผลการปฏิบัติงานปีละ 1 ครั้ง ในเดือนกุมภาพันธ์ของทุกปี และให้กรรมการแต่ละท่านนำเสนอแบบประเมินที่เลขานุการบริษัท เพื่อรวบรวมผลการประเมินและแจ้งคณะกรรมการได้รับทราบ เพื่อกำหนดแนวทางปรับปรุงในการทำงานต่อไป

5.5 ค่าตอบแทนกรรมการและผู้บริหารระดับสูง

1. ค่าตอบแทนกรรมการ

คณะกรรมการพิจารณาค่าตอบแทนเป็นผู้ทำหน้าที่พิจารณาหลักเกณฑ์และรูปแบบในการจ่ายค่าตอบแทนกรรมการ และนำเสนอคณะกรรมการบริษัท เพื่อขออนุมัติจากที่ประชุมผู้ถือหุ้น ทั้งนี้ ค่าตอบแทนกรรมการจะพิจารณาจากประสบการณ์ ภาระหน้าที่ ขอบเขตของบทบาทและความรับผิดชอบ โดยเปรียบเทียบกับบริษัทอื่นที่อยู่ในอุตสาหกรรมเดียวกัน และจะใช้ผลการสำรวจการจ่ายค่าตอบแทนของบริษัทจดทะเบียนในตลาดหลักทรัพย์แห่งประเทศไทย เป็นเกณฑ์ในการเปรียบเทียบในแต่ละปี ทั้งนี้ เพื่อให้ค่าตอบแทนดังกล่าวเพียงพอที่จะจูงใจและรักษากรรมการที่มีคุณภาพตามที่บริษัทต้องการ

ค่าตอบแทนของคณะกรรมการบริษัท และคณะกรรมการชุดย่อยต่าง ๆ (บาท)	จำนวน	2558	2559
ค่าตอบแทนของคณะกรรมการบริษัท	8	4,369,200	4,369,200
ค่าตอบแทนของคณะกรรมการตรวจสอบ	4	1,900,800	1,900,800
ค่าตอบแทนของคณะกรรมการพิจารณาค่าตอบแทน	5	-	-
ค่าตอบแทนของคณะกรรมการสรรหา	4	-	-

นอกจากค่าตอบแทนที่เป็นตัวเงินแล้ว กรรมการต่างประเทศที่มาร่วมประชุมจะได้รับค่าตัวเครื่องบิน ค่าที่พักและอาหาร รวมถึงค่าธรรมเนียมประกันความรับผิดของกรรมการและผู้บริหาร เพื่อคุ้มครองความเสี่ยงของกรรมการและผู้บริหารในการปฏิบัติหน้าที่ให้บริษัท แต่ทั้งนี้จะไม่ให้ความคุ้มครองในกรณีกระทำการโดยจงใจ หรือประมาทเลินเล่ออย่างร้ายแรงหรือทุจริต

2. ค่าตอบแทนผู้บริหารระดับสูง

ค่าตอบแทนผู้บริหารระดับสูงจะเป็นไปตามหลักเกณฑ์และนโยบายที่คณะกรรมการพิจารณาค่าตอบแทนกำหนดในแต่ละครั้งซึ่งสอดคล้องกับความรู้ความสามารถและผลการดำเนินงานของบริษัท โดยคณะกรรมการพิจารณาค่าตอบแทนเป็นผู้พิจารณา และนำเสนอจำนวนค่าตอบแทนที่เหมาะสมต่อคณะกรรมการเพื่อพิจารณาอนุมัติ

ในปี 2559 กรรมการบริหาร กรรมการผู้จัดการ และผู้บริหารระดับสูงได้ร่วมกันกำหนดค่าเป้าหมายของตัววัดผลการดำเนินงานหลัก (Key Performance Indicators : KPIs) เพื่อนำมาใช้ในการประเมินผลการ

รายงานการปฏิบัติตามหลักการกำกับดูแลกิจการที่ดี

ปฏิบัติงานของกรรมการบริหาร กรรมการผู้จัดการ และผู้บริหารระดับสูง ทั้งนี้ คณะกรรมการพิจารณา
คำตอบแทนได้กำหนดให้นำผลการประเมินดังกล่าวมาพิจารณาคำตอบแทน

ผู้บริหารระดับสูง	2558		2559	
	คำตอบแทน (บาท)	จำนวน ผู้บริหาร (คน)	คำตอบแทน (บาท)	จำนวน ผู้บริหาร (คน)
ผู้บริหารระดับสูง	18,699,065	8	21,070,598	7

นอกเหนือจากเงินเดือนและโบนัส ผู้บริหารระดับสูงจะได้รับคำตอบแทนอื่น ได้แก่ เงินกองทุนสำรองเลี้ยงชีพ
รถประจำตำแหน่ง และค่าใช้จ่ายเกี่ยวกับรถประจำตำแหน่ง บ้านพักพนักงาน ค่าประกันสุขภาพ และค่า
ประกันอุบัติเหตุ ทั้งนี้กรรมการผู้จัดการและกรรมการบริหารจะไม่ได้รับคำตอบแทนอื่นๆ

นอกจากนั้น กรรมการบางท่านที่ไปดำรงตำแหน่งเป็นกรรมการและผู้บริหารของบริษัทย่อย และการร่วมค้า
จะไม่ได้รับคำตอบแทนจากบริษัทดังกล่าว

5.6 การพัฒนากรรมการและผู้บริหาร

บริษัทจัดให้มีการปฐมนิเทศสำหรับกรรมการใหม่ โดยจัดให้เยี่ยมชมโรงงานโดยผู้บริหารระดับสูงเพื่อดู
กระบวนการผลิตสินค้าของบริษัท รวมถึงการแนะนำถึงลักษณะธุรกิจและภาพรวมการดำเนินธุรกิจของ
บริษัท บริษัทย่อย และการร่วมค้า นอกจากนี้ยังจัดให้มีเอกสารดังต่อไปนี้ส่งมอบให้กรรมการที่ได้รับการ
แต่งตั้งใหม่

1. คู่มือกรรมการบริษัทจดทะเบียน ซึ่งมีหัวข้อต่างๆ ที่สำคัญ ได้แก่ บทบาทและหน้าที่ความรับผิดชอบ
ข้อห้ามการกระทำของกรรมการบริษัทตามกฎหมายที่เกี่ยวข้อง รวมทั้งบทบาทหน้าที่ของ
คณะกรรมการชุดย่อยต่างๆ
2. นโยบายการกำกับกิจการที่ดี และจรรยาบรรณธุรกิจของบริษัท
3. หนังสือบริคณห์สนธิและข้อบังคับของบริษัท
4. รายงานประจำปี และแบบ 56-1 ฉบับล่าสุด

นอกจากนี้ บริษัทยังมีนโยบายในการส่งเสริมให้กรรมการเข้ารับการอบรมหรือเข้าร่วมกิจกรรมเพื่อเป็นการ
เพิ่มพูนความรู้ด้านต่างๆ ที่เกี่ยวข้องกับบทบาทหน้าที่ที่ได้รับมอบหมายทั้งในฐานะกรรมการและกรรมการ
ชุดย่อยชุดต่างๆ เป็นประจำ โดยเฉพาะการเข้าอบรม Director Certification Program (DCP) ของสถาบัน
กรรมการบริษัทไทย เพื่อส่งเสริมให้กรรมการบริษัทมีความรู้ ความเข้าใจในกฎเกณฑ์ และข้อกำหนดต่างๆ
ในการเป็นกรรมการของบริษัทจดทะเบียน

ทั้งนี้ คณะกรรมการได้มอบหมายให้เลขานุการบริษัทเข้าร่วมฝึกอบรมในหลักสูตรที่เกี่ยวข้องกับการปฏิบัติ
หน้าที่กรรมการ หรือเข้าร่วมกิจกรรมสัมมนาที่เป็นการเพิ่มพูนความรู้ในการปฏิบัติงานอย่างต่อเนื่อง และ
แจ้งให้คณะกรรมการทราบในการประชุม

5.7 จรรยาบรรณธุรกิจ

บริษัทตระหนักดีว่าการปฏิบัติตามจริยธรรมของผู้บริหารและพนักงานทุกคนเป็นสิ่งจำเป็นต่อความมั่นคงและความสำเร็จขององค์กรในระยะยาว

บริษัทเชื่อมั่นว่าการมีหลักปฏิบัติเกี่ยวกับจริยธรรมธุรกิจเป็นพื้นฐานที่สำคัญในการเสริมสร้างและยกระดับการกำกับดูแลกิจการที่ดี บริษัทจึงได้มีการปรับปรุงจริยธรรมธุรกิจเพื่อให้เหมาะสมกับสภาพธุรกิจในปัจจุบัน โดยถือเป็นการประมวลผลความประพฤติในทางที่ดีงาม และได้รับความเห็นชอบจากคณะกรรมการบริษัท พร้อมทั้งประกาศให้กรรมการ ผู้บริหาร และพนักงานของบริษัทได้รับทราบ และได้จัดให้มีกระบวนการติดตามการปฏิบัติตามแนวทางดังกล่าวอย่างเคร่งครัดและต่อเนื่อง

5.8 ความขัดแย้งทางผลประโยชน์

5.8.1 มาตรการการป้องกันการใช้อำนาจภายในของบริษัท

เพื่อป้องกันไม่ให้เกิดการนำข้อมูลภายในของบริษัทไปใช้เพื่อประโยชน์ส่วนตนและเปิดเผยข้อมูลแก่บุคคลภายนอก บริษัทจึงได้กำหนดหลักเกณฑ์ไว้ดังนี้

➢ กำหนดให้ผู้บริหารรายงานการถือครองหลักทรัพย์ของบริษัท และรายงานการเปลี่ยนแปลงการถือครองหลักทรัพย์ของบริษัทต่อสำนักงานคณะกรรมการกำกับหลักทรัพย์และตลาดหลักทรัพย์ (ก.ล.ต.) ตามมาตรา 59 แห่งพระราชบัญญัติหลักทรัพย์และตลาดหลักทรัพย์ พ.ศ. 2535 ภายใน 3 วันทำการนับจากวันที่ซื้อ ขาย โอน หรือรับโอน และส่งสำเนารายงานดังกล่าวให้กับเลขานุการบริษัท รวมถึงให้ผู้บริหารรายงานการถือครองหลักทรัพย์ของบริษัทต่อคณะกรรมการทุกไตรมาส ทั้งนี้ ให้รวมถึงการปฏิบัติตามบทบัญญัติกฎหมายที่จะมีการแก้ไขเปลี่ยนแปลงในอนาคตด้วย (ถ้ามี)

คำว่า “ผู้บริหาร” หมายถึง กรรมการ ผู้จัดการหรือผู้ดำรงตำแหน่งระดับบริหาร 4 รายแรกนับต่อจากกรรมการผู้จัดการลงมา ผู้ซึ่งดำรงตำแหน่งเทียบเท่าผู้บริหารรายที่ 4 ทุกราย และให้หมายความรวมถึงผู้ดำรงตำแหน่งระดับบริหารในสายงานบัญชีหรือการเงินที่เป็นระดับผู้จัดการฝ่ายขึ้นไปหรือเทียบเท่าซึ่งมีหน้าที่ต้องจัดทำและส่งรายงานการถือครองหลักทรัพย์ของบริษัท ทั้งในนามของตนเอง คู่สมรสและบุตรที่ยังไม่บรรลุนิติภาวะต่อ ก.ล.ต.

- ห้ามไม่ให้กรรมการ ผู้บริหาร ผู้จัดการ และพนักงานที่ได้รับทราบข้อมูลภายในของบริษัทเปิดเผยข้อมูลภายในดังกล่าวแก่บุคคลภายนอกหรือบุคคลที่ไม่มีหน้าที่เกี่ยวข้อง และห้ามไม่ให้ซื้อขายหลักทรัพย์ของบริษัทในช่วง 1 เดือนก่อนงบการเงินของบริษัทจะเผยแพร่ต่อสาธารณชน
- ห้ามมิให้กรรมการ ผู้บริหาร ผู้จัดการ และพนักงานใช้อำนาจภายในของบริษัทที่ยังไม่ได้เปิดเผยต่อประชาชนอันเป็นสาระสำคัญต่อการเปลี่ยนแปลงราคาหลักทรัพย์ของบริษัทไปใช้เพื่อแสวงหาประโยชน์ส่วนตน และ/หรือชักชวนผู้อื่นให้ซื้อขายหลักทรัพย์ของบริษัท หากฝ่าฝืนข้อกำหนดดังกล่าวข้างต้น บริษัทจะดำเนินการตามกฎหมายและลงโทษแก่ผู้กระทำผิด
- ในกรณีที่กรรมการ ผู้บริหาร ผู้จัดการ และพนักงานกระทำการอันเป็นความผิดอาญาตามกฎหมายว่าด้วยหลักทรัพย์และตลาดหลักทรัพย์โดยเจตนา บริษัทจะดำเนินการลงโทษอย่างใดอย่างหนึ่งหรือหลายอย่างรวมกันดังต่อไปนี้

- ตัดเงินเดือนค่าจ้างหรือค่าตอบแทนและผลประโยชน์อื่นใดที่ได้รับ
- ให้ออก ไล่ออก หรือปลดออกจากการเป็นกรรมการ ผู้บริหาร ผู้จัดการหรือพนักงานโดยถือว่าจงใจก่อให้เกิดความเสียหายแก่บริษัท ถ้าผู้กระทำคามผิดเป็นกรรมการบริษัท ให้นำเสนอที่ประชุมผู้ถือหุ้นเป็นผู้พิจารณาลงโทษ
- แจ้งการกระทำความผิดต่อตลาดหลักทรัพย์แห่งประเทศไทย และหรือ ก.ล.ต.
- แจ้งความดำเนินคดีตามกฎหมาย
- ดำเนินการอื่นใดตามมติของคณะกรรมการบริษัท หรือที่ประชุมผู้ถือหุ้นของบริษัท

5.8.2 การอนุมัติรายการที่มีความขัดแย้งทางผลประโยชน์

ในกรณีที่กรรมการ ผู้บริหาร หรือบุคคลอื่นมีการตกลงเข้าทำรายการที่เกี่ยวข้องกัน หรือรายการที่อาจจะมี ความขัดแย้งทางผลประโยชน์ และรายการเกี่ยวกับการได้มาหรือจำหน่ายไปซึ่งสินทรัพย์ที่สำคัญของ กรรมการ ผู้บริหาร หรือบุคคลที่เกี่ยวข้องกัน ตามความหมายที่กำหนดตามประกาศของ ก.ล.ต.และตลาดหลักทรัพย์ฯ ที่ใช้บังคับอยู่ในขณะทำรายการดังกล่าว โดยจะต้องปฏิบัติตามหลักเกณฑ์และวิธีการตามที่ ประกาศดังกล่าวกำหนดในเรื่องนั้นๆ โดยเคร่งครัด โดยบริษัทได้กำหนดมาตรการหรือขั้นตอนการอนุมัติ การทำรายการดังกล่าวดังนี้

1. ห้ามไม่ให้บุคคลที่มีส่วนได้เสียหรือที่อาจมีความขัดแย้งทางผลประโยชน์อนุมัติรายการที่เกี่ยวข้องกับ ตนได้
2. การกำหนดราคาหรือค่าตอบแทนจะต้องเป็นไปตามปกติทางธุรกิจและเงื่อนไขทางการค้าทั่วไปโดย คำนึงถึงผลประโยชน์ของบริษัทเป็นสำคัญ
3. คณะกรรมการตรวจสอบพิจารณาให้ความเห็นก่อนทำรายการดังกล่าว ถ้าคณะกรรมการตรวจสอบไม่มี ความชำนาญในการให้ความเห็นในเรื่องหรือรายการใด บริษัทจะต้องจัดให้ผู้เชี่ยวชาญอิสระเป็นผู้ให้ ความเห็นต่อคณะกรรมการตรวจสอบเพื่อประกอบการพิจารณากลับกรองก่อนจะนำเสนอ คณะกรรมการบริษัท และที่ประชุมผู้ถือหุ้นเพื่อพิจารณาอนุมัติ

อย่างไรก็ตาม เพื่อให้ธุรกรรมต่างๆ สามารถดำเนินไปได้ตามปกติ คณะกรรมการได้อนุมัติในหลักการให้ ผู้บริหารสามารถทำรายการระหว่างกันที่เกิดขึ้นเฉพาะบริษัทกับบริษัทย่อย หากธุรกรรมเหล่านั้นเข้า ลักษณะใดลักษณะหนึ่งดังต่อไปนี้

1. เป็นข้อตกลงทางการค้าในลักษณะเดียวกับวิญญูชนจะพึงกระทำกับคู่สัญญาทั่วไปใน สถานการณ์เดียวกัน ด้วยอำนาจต่อรองทางการค้าที่ปราศจากอิทธิพลในการที่ตนมีลักษณะเป็น กรรมการ ผู้บริหาร หรือบุคคลที่มีความเกี่ยวข้อง
2. เป็นรายการทดรองจ่ายที่สมเหตุสมผลที่เกิดจากการดำเนินการตามปกติทางธุรกิจ โดยมีการ เรียกเก็บตามที่จ่ายจริง

ทั้งนี้ ผู้บริหารจะต้องรายงานการทำธุรกรรมที่มีขนาดเกินกว่า 500,000 บาท ให้คณะกรรมการได้รับทราบ ทุกไตรมาส

4. บริษัทจะต้องเปิดเผยการทำรายการดังกล่าวตามหลักเกณฑ์และวิธีการที่ ก.ล.ต. และหรือตลาด หลักทรัพย์แห่งประเทศไทยกำหนด

5.8.3 การเปิดเผยข้อมูลส่วนได้เสียของกรรมการ ผู้บริหาร และผู้เกี่ยวข้อง

เพื่อให้คณะกรรมการสามารถตัดสินใจเพื่อประโยชน์โดยรวมของบริษัท และให้กรรมการและผู้บริหารที่มีรายการหรือธุรกรรมที่มีส่วนได้เสียที่เกี่ยวข้องกับกิจการของบริษัทได้ปฏิบัติตามประกาศของคณะกรรมการกำกับตลาดทุนที่ ทจ. 2/2552 เรื่อง รายงานการมีส่วนได้เสียของกรรมการ ผู้บริหาร และบุคคลที่มีความเกี่ยวข้อง บริษัทจึงได้กำหนดหลักเกณฑ์ไว้ดังนี้

- กรรมการ ผู้บริหาร และผู้ที่เกี่ยวข้องมีรายการหรือธุรกรรมที่มีส่วนได้เสียที่เกี่ยวข้องกับการบริหารจัดการกิจการของบริษัทหรือบริษัทย่อย ที่มีขนาดของรายการมากกว่าหรือเท่ากับ 1 ล้านบาท หรือร้อยละ 0.03 ของสินทรัพย์ที่มีตัวตนสุทธิ (NTA) ของบริษัทหรือบริษัทย่อยแล้วแต่จำนวนใดจะสูงกว่า ให้จัดทำรายงานดังกล่าวตามแบบฟอร์มที่กำหนด และส่งมอบให้เลขานุการบริษัทภายใน 7 วันทำการ นับจากวันที่มีรายการเกิดขึ้น ในกรณีที่มีรายการเปลี่ยนแปลงเกิดขึ้นทุกครั้ง ให้แจ้งรายงานการเปลี่ยนแปลงดังกล่าวภายใน 7 วันทำการ นับจากวันที่มีรายการเปลี่ยนแปลงดังกล่าวเกิดขึ้น
- ให้เลขานุการบริษัทจัดส่งสำเนารายงานที่ได้รับตามวรรค 1 ให้ประธานกรรมการและประธานกรรมการตรวจสอบภายใน 7 วันทำการ นับแต่วันที่ได้รับรายงานนั้น
- กรรมการ และผู้บริหารที่มีส่วนได้เสียในเรื่องที่มีการพิจารณาในที่ประชุมไม่สามารถเข้าร่วมในการพิจารณาและต้องออกจากห้องประชุม รวมถึงบริษัทจะไม่จัดส่งเอกสารในเรื่องดังกล่าวให้กับกรรมการและผู้บริหารดังกล่าว
- ให้มีการเปิดเผยข้อมูลการมีส่วนได้เสียในรายงานประจำปี และแบบ 56-1

5.9 การควบคุมและการตรวจสอบภายใน

เพื่อให้งานตรวจสอบภายในมีความเป็นอิสระสามารถทำหน้าที่ตรวจสอบได้อย่างเต็มที่ คณะกรรมการตรวจสอบจึงได้พิจารณาให้บริษัทว่าจ้างบุคคลภายนอก ซึ่งเป็นบริษัทตรวจสอบบัญชี และอยู่ในรายชื่อผู้ตรวจสอบบัญชีที่ได้รับความเห็นชอบจากสำนักงาน ก.ล.ต. ทำหน้าที่ตรวจสอบภายในของบริษัท ทั้งนี้ เพื่อให้มั่นใจว่าการปฏิบัติงานและกิจกรรมทางการเงินของบริษัทได้ดำเนินการตามแนวทางที่กำหนดและมีประสิทธิภาพ รวมถึงการตรวจสอบการปฏิบัติตามกฎหมายและข้อกำหนดที่เกี่ยวข้อง (Compliance Controls)

ในปี 2559 คณะกรรมการตรวจสอบได้อนุมัติให้บริษัทต่อสัญญาว่าจ้าง บริษัท สำนักงาน ดร.วิรัช แอนด์ แอสโซซิเอทส์ จำกัด เป็นหน่วยงานตรวจสอบภายในของบริษัท และกำหนดให้ผู้ตรวจสอบภายในรายงานผลการตรวจสอบโดยตรงต่อคณะกรรมการตรวจสอบเป็นประจำรายไตรมาส โดยสัญญามีอายุคราวละ 2 ปี สิ้นสุดสัญญาครั้งต่อไปในวันที่ 31 ธันวาคม 2560

5.10 การบริหารความเสี่ยง

บริษัทมีนโยบายในการกำหนดให้การบริหารความเสี่ยงเป็นส่วนหนึ่งของการบริหารจัดการ เพื่อให้วัตถุประสงค์ เป้าหมาย และแผนกลยุทธ์ต่าง ๆ ของบริษัทสามารถปฏิบัติได้บรรลุตามที่ได้ตั้งไว้ โดยผู้บริหารและพนักงานทุกคนในบริษัทเป็นเจ้าของความเสี่ยง และมีหน้าที่ในการประเมินความเสี่ยงของแต่ละ

หน่วยงานและกระบวนการทำงาน ประเมินประสิทธิภาพของมาตรการควบคุมที่มีอยู่ พร้อมทั้งนำเสนอแผนงานและวิธีการในการลดความเสี่ยง

5.11 แผนสืบทอดงาน

บริษัทมีการวางแผนการสืบทอดงาน โดยการรับพนักงานในตำแหน่ง Management Trainees เพื่อพัฒนาความรู้ ความสามารถ ให้เป็นผู้บริหารของบริษัทต่อไปในอนาคต นอกจากนี้ บริษัทได้ให้กำหนดบุคคลดังต่อไปนี้ปฏิบัติหน้าที่แทนกรรมการผู้จัดการในกรณีที่กรรมการผู้จัดการไม่สามารถปฏิบัติหน้าที่ได้

1. นางสาวจิรสุดา สำเภาทอง กรรมการบริหาร เป็นผู้ดูแลและตัดสินใจในเรื่องที่เกี่ยวข้องกับการเงินและบัญชี ของบริษัท บริษัทย่อย และการร่วมค้า
2. นายสุวัฒน์ แพร่กุลธาร เป็นผู้ดูแลและตัดสินใจในเรื่องที่เกี่ยวข้องกับโรงงาน ของบริษัท บริษัทย่อย และการร่วมค้า
3. นางสาวปิยธิดา สุขจันทร์ กรรมการบริหาร เป็นผู้ดูแลและตัดสินใจในเรื่องอื่นๆ ทั้งของบริษัท บริษัทย่อย และการร่วมค้า

ข้อมูลบริษัท

ชื่อบริษัท	: บริษัท สหอุตสาหกรรมน้ำมันปาล์ม จำกัด (มหาชน)
เลขทะเบียนบริษัท	: 0107536000404 (เดิมเลขที่ บมจ.114)
Home Page	: www.upoic.co.th
ประเภทธุรกิจ	: ทำสวนปาล์ม และสกัดน้ำมันปาล์มดิบ และน้ำมันเมล็ดในปาล์มดิบ
ทุนจดทะเบียน	: 324,050,000 บาท
จำนวนหุ้นสามัญที่ออกจำหน่ายแล้ว	: 324,050,000 หุ้น
มูลค่าที่ตราไว้หุ้นละ	: 1 บาท
สำนักงานใหญ่	: 64 ชั้น 1 ซอยบางนา-ตราด 25 แขวงบางนา เขตบางนา กรุงเทพมหานคร 10260 โทรศัพท์ 02-744 1046-8 โทรสาร 02-361 8989
สำนักงานกระบี่และโรงงาน	: 98 หมู่ 6 ถนนเหนือคลอง-เขาพนม กม. 9.5 ตำบลห้วยยูง อำเภอเหนือคลอง กระบี่ 81130 โทรศัพท์ 075-666 075 โทรสาร 075-666 072
สวนปาล์มน้ำมัน	: พื้นที่ปลูกปาล์มน้ำมันมีจำนวน 31,815.77 ไร่ (5,090.52 เฮกเตอร์) เป็นพื้นที่ปลูกปาล์มจริง โดยไม่รวมพื้นที่ของ อาคาร, หนองบึง, พื้นที่สำรอง และพื้นที่เพาะกล้าปาล์มน้ำมัน

รายละเอียดของสวน

1. สวนกระบี่น้อย	4,888.11 ไร่ (782.10 เฮกเตอร์)
78 หมู่ 4 ตำบลกระบี่น้อย อำเภอเมือง กระบี่	
2. สวนเขาพนม	4,392.34 ไร่ (702.77 เฮกเตอร์)
38/2 หมู่ 8 ตำบลเขาพนม อำเภอเขาพนม กระบี่	
3. สวนเขาเขน	3,032.25 ไร่ (485.16 เฮกเตอร์)
ตำบลอ่าวลึกใต้ อำเภออ่าวลึก กระบี่	
4. สวนบ้านหมาก	3,582.38 ไร่ (573.18 เฮกเตอร์)
65/1 หมู่ 6 ตำบลบางสวรรค์ อำเภอพระแสง สุราษฎร์ธานี	
5. สวนเกาะน้อย	3,610.50 ไร่ (577.68 เฮกเตอร์)
904 หมู่ 2 ตำบลบางสวรรค์ อำเภอพระแสง สุราษฎร์ธานี	
6. สวนทับปริก	2,019.88 ไร่ (323.18 เฮกเตอร์)
ตำบลทับปริก อำเภอเมือง กระบี่	
รวมพื้นที่ปลูกปาล์มของบริษัท	21,525.46 ไร่ (3,444.07 เฮกเตอร์)
7. สวนเคียนซา	4,090.31 ไร่ (654.45 เฮกเตอร์)
เป็นที่ดินสัมปทานของบริษัทย่อย	
229 หมู่ 2 ตำบลเคียนซา อำเภอเคียนซา สุราษฎร์ธานี	
8. สวนชัยบุรี	6,200.00 ไร่ (992.00 เฮกเตอร์)
เป็นที่ดินสัมปทานที่บริษัทย่อย*	
16 หมู่ 5 ตำบลชัยบุรี อำเภอชัยบุรี สุราษฎร์ธานี	
รวมพื้นที่ปลูกปาล์มของบริษัทย่อย	10,290.31 ไร่ (1,646.45 เฮกเตอร์)
รวมพื้นที่ปลูกปาล์มทั้งหมด	31,815.77 ไร่ (5,090.52 เฮกเตอร์)

* อยู่ในระหว่างดำเนินการขอต่ออายุ (รายละเอียดเพิ่มเติมเกี่ยวกับที่ดินสัมปทาน ดูที่หัวข้อ “ปัจจัยเสี่ยง”)

นิติบุคคลที่บริษัทถือหุ้นตั้งแต่ร้อยละ 10 ขึ้นไป

1. **ชื่อบริษัท** : บริษัท พันธุ์ศรีวิวัฒน์ จำกัด
สำนักงาน : 98 หมู่ 6 ถนนเหนือคลอง-เขาพนม กม. 9.5
ตำบลห้วยยูง อำเภอเหนือคลอง กระบี่ 81130
- โทรศัพท์ 075-666 075
โทรสาร 075-666 072
- ประเภทธุรกิจ** : ถือหุ้นร้อยละ 99.99 ในบริษัท พันธุ์ศรี จำกัด^①
และบริษัท ประจักษ์วิวัฒน์ จำกัด^②
ที่ถือสัมปทานสวนปาล์มน้ำมัน
- ทุนจดทะเบียน** : 27,400 หุ้น (มูลค่าที่ตราไว้หุ้นละ 10,000 บาท)
จำนวนหุ้นสามัญที่บริษัทถืออยู่ : 27,394 หุ้น คิดเป็นร้อยละ 99.98
- หมายเหตุ :**
① บริษัท พันธุ์ศรี จำกัด
สำนักงาน : 98 หมู่ 6 ถนนเหนือคลอง-เขาพนม กม. 9.5
ตำบลห้วยยูง อำเภอเหนือคลอง กระบี่ 81130
- โทรศัพท์ 075-666 075
โทรสาร 075-666 072
- ที่ตั้งสัมปทาน** : ตำบลชัยบุรี กิ่งอำเภอชัยบุรี สุราษฎร์ธานี
พื้นที่สัมปทาน : 20,000 ไร่
ระยะเวลาการใช้ประโยชน์ : ตั้งแต่วันที่ 2 มกราคม 2528 ถึงวันที่ 1 มกราคม 2558
ทุนจดทะเบียน : 500 หุ้น (มูลค่าที่ตราไว้หุ้นละ 10,000 บาท)
- ② บริษัท ประจักษ์วิวัฒน์ จำกัด**
สำนักงาน : 98 หมู่ 6 ถนนเหนือคลอง-เขาพนม กม. 9.5
ตำบลห้วยยูง อำเภอเหนือคลอง กระบี่ 81130
- โทรศัพท์ 075-666 075
โทรสาร 075-666 072
- ที่ตั้งสัมปทาน** : ตำบลเคียนซา และตำบลคามวารี อำเภอเคียนซา สุราษฎร์ธานี
พื้นที่สัมปทาน : 4,294 ไร่
ระยะเวลาการใช้ประโยชน์ : ตั้งแต่วันที่ 9 กรกฎาคม 2557 ถึงวันที่ 8 กรกฎาคม 2572
ทุนจดทะเบียน : 5,000 หุ้น (มูลค่าที่ตราไว้หุ้นละ 1,000 บาท)

2. ชื่อบริษัท	: บริษัท สยามเอลิทปาล์ม จำกัด
สำนักงานใหญ่	: 64 ซอยบางนา-ตราด 25 แขวงบางนา เขตบางนา กรุงเทพมหานคร 10260
	โทรศัพท์ 02-744 1046-8 โทรสาร 02-361 8989
สำนักงานกระบี่	: 98 หมู่ 6 ถนนเหนือคลอง-เขาพนม กม. 9.5 ตำบลห้วยยูง อำเภอเหนือคลอง กระบี่ 81130
	โทรศัพท์ 075-666 075 โทรสาร 075-666 072
ประเภทธุรกิจ	: เพาะเมล็ดพันธุ์ปาล์ม
ทุนจดทะเบียน	: 5,000,000 หุ้น (มูลค่าที่ตราไว้หุ้นละ 10 บาท)
จำนวนหุ้นสามัญที่บริษัทถืออยู่	: 2,500,000 หุ้น คิดเป็นร้อยละ 50.00

บุคคลอ้างอิงอื่น ๆ

1. นายทะเบียนหุ้น

ชื่อ : บริษัท ศูนย์รับฝากหลักทรัพย์ (ประเทศไทย) จำกัด
สถานที่สำนักงาน : 93 อาคารตลาดหลักทรัพย์แห่งประเทศไทย
ถนนรัชดาภิเษก แขวงดินแดง เขตดินแดง
กรุงเทพมหานคร 10400

โทรศัพท์ 02-009 9000
โทรสาร 02-009 9991

2. ผู้สอบบัญชี

ชื่อ : นางสาวมณี รัตนบรรณกิจ
เลขทะเบียนผู้สอบบัญชีรับอนุญาต 5313
สถานที่สำนักงาน : บริษัท สำนักงาน อีวาย จำกัด
ชั้น 33 อาคารเลครัชดา
เลขที่ 193/136-137 ถนนรัชดาภิเษก คลองเตย
กรุงเทพมหานคร 10110

โทรศัพท์ 02-264 0777
โทรสาร 02-264 0789

จำนวนปีที่เป็นผู้สอบบัญชีให้บริษัท : 2
ความสัมพันธ์หรือการมีส่วนได้เสียกับ : ไม่มี
บริษัท /บริษัทย่อย /ผู้บริหาร /ผู้ถือหุ้น
รายใหญ่ หรือผู้ที่เกี่ยวข้องกับบุคคลดังกล่าว

ลักษณะการประกอบธุรกิจ

บริษัท สหอุตสาหกรรมน้ำมันปาล์ม จำกัด (มหาชน) เป็นเจ้าของสวนปาล์มซึ่งผลิตน้ำมันปาล์มดิบ (CPO) จากทะลายผลปาล์มสด (FFB) ของบริษัทและซื้อจากชาวสวนภายนอกที่มีสวนอยู่ใกล้กับโรงสกัดน้ำมันปาล์มดิบ ผลผลิตส่วนน้อยอื่นๆ คือน้ำมันเมล็ดในปาล์มดิบ (CPKO) ซึ่งสกัดจากเมล็ดในปาล์ม (PK) และกากเมล็ดในปาล์ม (PKC) ซึ่งเป็นผลพลอยได้จากการผลิตน้ำมันเมล็ดในปาล์มดิบ ซึ่งใช้ในอุตสาหกรรมอาหารสัตว์

บริษัทมีพื้นที่สวนปาล์มที่มีขนาดใหญ่ โดยมีพื้นที่ปลูกปาล์มรวม 31,815.77 ไร่ (5,090.52 เฮกเตอร์) ในจังหวัดกระบี่ และ สุราษฎร์ธานี

บริษัทมีโรงสกัดน้ำมันปาล์มดิบซึ่งตั้งอยู่ที่จังหวัดกระบี่สามารถสกัดทะลายผลปาล์มสดได้ 450,000 ตันต่อปี (75 ตันต่อชั่วโมง) และโรงสกัดน้ำมันเมล็ดในปาล์มดิบมีกำลังการผลิต 26,500 ตันของเมล็ดในปาล์มต่อปี

รายได้ของบริษัทมาจากการขายภายในประเทศจากผลผลิตหลักๆ คือน้ำมันปาล์มดิบ น้ำมันเมล็ดในปาล์มดิบ และกากเมล็ดในปาล์ม ซึ่งเป็นวัตถุดิบหลักสำหรับผลิตสินค้าต่อเนื่องในอุตสาหกรรมน้ำมันปาล์ม เช่น น้ำมันที่ใช้ในการปรุงอาหาร อาหารสัตว์ เนย เนยเทียม สบู่ แชมพู ผงซักฟอก น้ำยาล้างจาน เครื่องสำอาง และผลิตภัณฑ์อาหารอื่นๆ เช่น ขนมและไอศกรีม กากเมล็ดในปาล์มใช้มากในฟาร์มเป็ดไก่และโรงงานอาหารสัตว์

โครงสร้างรายได้

ผลิตภัณฑ์/บริการ	ปี 2557		ปี 2558		ปี 2559	
	ล้านบาท	%	ล้านบาท	%	ล้านบาท	%
น้ำมันปาล์มดิบ	953	82.51	1,041	82.62	771	81.50
น้ำมันเมล็ดในปาล์มดิบ	146	12.64	164	13.01	136	14.38
อื่นๆ	55	4.85	55	4.37	39	4.12
รวมมูลค่าการจำหน่าย	1,154	100.00	1,260	100.00	946	100.00

หมายเหตุ : การจำหน่ายผลิตภัณฑ์ข้างต้นดำเนินการโดย UPOIC

การเปลี่ยนแปลงที่สำคัญในปีที่ผ่านมา

1. เมื่อวันที่ 5 กรกฎาคม 2559 ได้มีประกาศคำสั่งหัวหน้าคณะรักษาความสงบแห่งชาติ ที่ 36/2559 ให้สำนักงานการปฏิรูปที่ดินกำหนดพื้นที่เป้าหมายที่ดินที่ยังไม่เข้าสู่กระบวนการปฏิรูปที่ดินเพื่อเกษตรกรรมที่มีเนื้อที่ตั้งแต่ 500 ไร่ ขึ้นไป โดยให้ผู้ครอบครองที่ดินในพื้นที่เป้าหมายดังกล่าว ยื่นคำร้องเพื่อแสดงสิทธิในที่ดินตามประมวลกฎหมายที่ดินหรือกฎหมายอื่น ต่อสำนักงานการปฏิรูปที่ดินจังหวัด และให้สำนักงานการปฏิรูปที่ดินจังหวัดตรวจสอบหลักฐานแสดงสิทธิในที่ดินของผู้ครอบครองที่ดินในพื้นที่เป้าหมาย หากผู้ครอบครองที่ดินไม่มายื่นคำร้องแสดงสิทธิในที่ดิน หรือสำนักงานการปฏิรูปที่ดินจังหวัดพิจารณาแล้วไม่เห็นชอบกับคำร้องดังกล่าว ให้เจ้าหน้าที่ซึ่งเลขาธิการสำนักงานการปฏิรูปที่ดินเพื่อเกษตรกรรมแต่งตั้งมีอำนาจสั่งให้ผู้ครอบครองที่ดินออกจากพื้นที่เป้าหมายภายในเวลาที่กำหนด และงดเว้นกระทำการใดๆ ในบริเวณพื้นที่เป้าหมาย

ดังนั้น หากสำนักงานการปฏิรูปที่ดินกำหนดให้พื้นที่ 2 แปลงของบริษัทเป็นพื้นที่เป้าหมาย และบริษัทไม่สามารถแสดงหลักฐานแสดงสิทธิในที่ดิน บริษัทต้องส่งคืนพื้นที่ดังกล่าวให้สำนักงานการปฏิรูปที่ดิน คิดเป็นพื้นที่ประมาณร้อยละ 20.6 ของพื้นที่ปลูกปาล์มทั้งหมด (ดูรายละเอียดในหัวข้อ “ปัจจัยเสี่ยง”)

2. เมื่อวันที่ 26 เมษายน 2559 ที่ประชุมสามัญประจำปีผู้ถือหุ้น ครั้งที่ 39 มีมติอนุมัติด้วยคะแนนเสียงข้างมาก เลือกตั้งคณะกรรมการชุดใหม่ โดยเป็นกรรมการท่านเดิม 6 ท่าน กลับเข้าดำรงตำแหน่งกรรมการต่อไปอีกวาระหนึ่ง ได้แก่ นายธีระ วิภูชนิน, นายเสงี่ยม สัตหัต, นายวิง ชาง ยิง, นางสาวอัญชลี สืบจันทศิริ, นางสาวปิยธิดา สุขจันทร์ และนางสาวจิรสุดา สำเภาทอง และมีกรรมการท่านใหม่ 1 ท่าน คือ นายวศิน ปัจจักษ์ภักดี ซึ่งได้รับการเลือกตั้งแทนดร.วิลาศ สินสวัสดิ์ ตามที่คณะกรรมการสรรหาได้เสนอ

1. พื้นที่ปลูกปาล์มส่วนหนึ่งเป็นพื้นที่สัมปทาน

พื้นที่สัมปทานของบริษัทย่อยสองแห่งจำนวนประมาณ 21,349 ไร่ โดยแบ่งเป็นสวนเคียนซา 8,467.44 ไร่ และสวนชัยบุรีจำนวน 12,881.50 ไร่ ซึ่งคิดเป็นร้อยละ 47.1 ของพื้นที่ปลูกปาล์มทั้งหมดของบริษัทและบริษัทย่อยหมดอายุสัมปทานลงในเดือนกรกฎาคม 2557 และเดือนมกราคม 2558 ตามลำดับ

(ก) สวนเคียนซาได้รับอนุญาตจากกรมธนารักษ์ได้รับสิทธิการเช่าที่ราชพัสดุจำนวน 4,294 ไร่ เป็นระยะเวลา 15 ปี ซึ่งคิดเป็นพื้นที่จำนวนครึ่งหนึ่งของพื้นที่เดิมที่เช่าทำประโยชน์ ทำให้พื้นที่ปลูกปาล์มลดลงคิดเป็นร้อยละ 9.4 ของพื้นที่ปลูกปาล์มทั้งหมด ในปี 2558 และ 2559 บริษัทได้เริ่มปลูกปาล์มทดแทนในพื้นที่ที่ได้ทำสัญญาเช่าไปแล้วจำนวน 1,246 และ 1,410 ไร่ ตามลำดับ ส่วนที่เหลืออีกจำนวน 1,434 ไร่ จะดำเนินการปี 2563 ซึ่งในระยะเวลาดังกล่าวจะมีผลให้ผลปาล์มในพื้นที่ดังกล่าวลดลง มีผลให้บริษัทต้องรับซื้อผลปาล์มสดจากบุคคลภายนอกในสัดส่วนสูงขึ้น ส่งผลให้ต้นทุนวัตถุดิบสูงขึ้น

(ข) ในขณะที่สวนชัยบุรี ซึ่งอยู่ในระหว่างดำเนินการขออนุญาตเช่าทำประโยชน์ในพื้นที่เพียงครึ่งหนึ่งของพื้นที่ที่ทำประโยชน์เดิมกับกรมป่าไม้นั้น ก็ยังมีความไม่แน่นอนในนโยบายของรัฐบาล ซึ่งหากสวนชัยบุรีไม่ได้รับอนุญาตให้เช่าทำประโยชน์ มีผลให้บริษัทต้องรับซื้อผลปาล์มสดจากบุคคลภายนอกในสัดส่วนสูงขึ้นเพื่อทดแทนผลปาล์มสดที่ขาดไปจากพื้นที่สัมปทานส่งผลให้ต้นทุนวัตถุดิบสูงขึ้น

2. พื้นที่ปลูกปาล์มส่วนหนึ่งเป็นพื้นที่ที่ถูกประกาศเป็นเขตปฏิรูปที่ดิน

บริษัทมีพื้นที่ปลูกปาล์ม 2 แปลง ถูกประกาศเป็นเขตปฏิรูปที่ดิน ภายหลังจากที่บริษัทเข้าไปดำเนินการปลูกปาล์มแล้วเป็นเวลา 6 ปี และ 17 ปี ตามลำดับ โดยในปี 2547 สำนักงานปฏิรูปที่ดินจังหวัดกระบี่ได้มีหนังสือแจ้งให้บริษัทเข้าสู่กระบวนการตามกฎหมายปฏิรูปที่ดิน ในปี 2548 บริษัททำหนังสือแจ้งสำนักงานปฏิรูปที่ดิน พร้อมส่งหลักฐานที่เกี่ยวข้องเพื่อขอพิสูจน์สิทธิในที่ดินแปลงดังกล่าว เนื่องจากบริษัทเป็นผู้ครอบครองและเช่าทำประโยชน์พื้นที่ดังกล่าวก่อนมีการประกาศเป็นป่าสงวนแห่งชาติและก่อนประกาศเป็นเขตปฏิรูปที่ดิน ต่อมาปี 2551 สำนักงานปฏิรูปที่ดินจังหวัดกระบี่ มีหนังสือแจ้งมายังบริษัทเพื่อให้เข้าสู่กระบวนการกระจายสิทธิ ซึ่งการกระจายสิทธิบางส่วนได้เสร็จสิ้นลงในปี 2553 มีพื้นที่ประมาณ 4,994.1 ไร่ คิดเป็นร้อยละ 15.7 ของพื้นที่ปลูกปาล์มทั้งหมด และในจำนวนนี้ บริษัทได้ตรวจสอบพบในภายหลังว่ามีพื้นที่ประมาณ 1,459 ไร่ เป็นพื้นที่ที่ทับซ้อนกับโฉนดที่ดินของบริษัท ซึ่งบริษัทอยู่ในระหว่างการดำเนินการขอให้สำนักงานปฏิรูปที่ดินยกเลิกพื้นที่ที่ทับซ้อนดังกล่าวนี้

เมื่อวันที่ 5 กรกฎาคม 2559 ได้มีประกาศคำสั่งหัวหน้าคณะรักษาความสงบแห่งชาติ ที่ 36/2559 ให้สำนักงานการปฏิรูปที่ดินกำหนดพื้นที่เป้าหมายที่ดินที่ยังไม่เข้าสู่กระบวนการปฏิรูปที่ดินเพื่อเกษตรกรรมที่มีเนื้อที่ตั้งแต่ 500 ไร่ ขึ้นไป โดยให้ผู้ครอบครองที่ดินในพื้นที่เป้าหมายดังกล่าว ยื่นคำร้องเพื่อแสดงสิทธิในที่ดินตามประมวลกฎหมายที่ดินหรือกฎหมายอื่น ต่อสำนักงานการปฏิรูปที่ดินจังหวัด และให้สำนักงานการปฏิรูปที่ดินจังหวัดตรวจสอบหลักฐานแสดงสิทธิในที่ดินของผู้ครอบครองที่ดินในพื้นที่เป้าหมาย หากผู้ครอบครองที่ดินไม่มายื่นคำร้องแสดงสิทธิในที่ดิน หรือสำนักงานการปฏิรูปที่ดินจังหวัดพิจารณาแล้วไม่เห็นชอบกับคำร้องดังกล่าว ให้เจ้าหน้าที่ซึ่งเลขาธิการสำนักงานการปฏิรูปที่ดินเพื่อเกษตรกรรมแต่งตั้งมีอำนาจสั่งให้ผู้ครอบครองที่ดินออกจากพื้นที่เป้าหมายภายในเวลาที่กำหนด และงดเว้นกระทำการใดๆ ในบริเวณพื้นที่เป้าหมาย

ดังนั้น หากสำนักงานการปฏิรูปที่ดินกำหนดให้พื้นที่ 2 แปลงดังกล่าวของบริษัทเป็นพื้นที่เป้าหมาย และบริษัทไม่สามารถแสดงหลักฐานแสดงสิทธิในที่ดิน บริษัทอาจจำเป็นต้องส่งคืนพื้นที่ดังกล่าวให้สำนักงานการปฏิรูปที่ดิน คิดเป็นพื้นที่ประมาณร้อยละ 20.6 ของพื้นที่ปลูกปาล์มทั้งหมด

กรณีดังกล่าวจะมีผลให้บริษัทจะต้องรับซื้อผลปาล์มสดจากบุคคลภายนอกเพื่อทดแทนผลปาล์มสดที่ขาดไปจากพื้นที่ดังกล่าวส่งผลให้ต้นทุนวัตถุดิบสูงขึ้น และต้องตัดจำหน่ายสินทรัพย์ มูลค่า 63.2 ล้านบาทออกจากบัญชี อย่างไรก็ตาม จนถึงขณะนี้ สำนักงานการปฏิรูปที่ดินยังไม่ได้มีการดำเนินการใดๆ ตามประกาศดังกล่าวกับทางบริษัท

3. ความผันผวนของราคาน้ำมันปาล์มและการแทรกแซงจากภาครัฐ

น้ำมันปาล์มดิบนับเป็นสินค้าโภคภัณฑ์ซึ่งมีราคาผันผวน ในปี 2559 ราคาเฉลี่ยรายเดือนแกว่งตัวอยู่ในช่วงกว้างระหว่าง 29.02 – 37.49 บาท/กิโลกรัม (2558 : 21.50 – 36.39 บาท/กิโลกรัม) โดยมีราคาเฉลี่ยทั้งปีที่ 31.95 บาท/กิโลกรัม เพิ่มขึ้นร้อยละ 16.90 จากปี 2558 ในขณะที่ราคาเฉลี่ยในตลาดโลกอยู่ที่ 22.72 บาท/กิโลกรัม ทั้งความผันผวนของราคาในประเทศในระหว่างปีและความแตกต่างอย่างมากระหว่างราคาในประเทศและตลาดโลก ล้วนเป็นอุปสรรคสำคัญต่อการบริหารจัดการสินค้าคงคลังของบริษัท นอกจากนี้ ในช่วงฤดูการผลิตที่มีผลผลิตปาล์มน้ำมันออกสู่ตลาดในปริมาณมาก ปริมาณน้ำมันปาล์มดิบสะสมอยู่ในระดับสูง ทำให้ราคาผลปาล์มสดและน้ำมันปาล์มดิบลดลงอย่างมาก อาจนำไปสู่เหตุการณ์ประท้วงจากเกษตรกรผู้ปลูกปาล์ม จนหลายครั้งภาครัฐต้องเข้ามาแทรกแซงตลาดน้ำมันปาล์ม

ในปี 2559 สำนักงานคณะกรรมการกลางว่าด้วยราคาสินค้าและบริการ (ส.กปร.) ก็ยังคงมีการกำหนดราคาแนะนำขั้นต่ำในการซื้อผลปาล์มทะเลาะและผลปาล์มร่วงทุกๆ รอบ 30 วัน (โดยประมาณ) อย่างต่อเนื่อง

4. สภาพภูมิอากาศ

เนื่องจากวัตถุดิบหลักของบริษัทมาจากผลผลิตทางการเกษตร แนวโน้มผลการดำเนินงานของบริษัทยังคงขึ้นอยู่กับปัจจัยที่ควบคุมไม่ได้ ได้แก่ สภาพภูมิอากาศ ปริมาณน้ำฝน และผลผลิตของวัตถุดิบที่ออกสู่ตลาดในแต่ละฤดูกาล ปัจจุบันมีความผันแปรของภูมิอากาศเกิดขึ้นอย่างไม่เคยเป็นมาก่อน บางปีเกิดอุทกภัยอย่างหนัก บางปีประสบภัยแล้ง ทำให้ปริมาณผลผลิตที่ออกสู่ตลาดมีความผันผวนในแต่ละปีหรือระหว่างปี ซึ่งอาจนำไปสู่การแทรกแซงจากภาครัฐ

5. กำลังการผลิตส่วนเกินของโรงงานสกัดน้ำมันปาล์มดิบ

ปัจจุบัน โรงงานสกัดน้ำมันปาล์มดิบมีจำนวนประมาณ 136 โรง ส่วนใหญ่อยู่ในเขตจังหวัดกระบี่ สุราษฎร์ธานี ชุมพร และตรัง มีกำลังการผลิตของโรงงานรวมทั้งสิ้นประมาณ 30 ล้านตันผลปาล์มสดต่อปี ซึ่งไม่สอดคล้องกับผลปาล์มสดในปี 2559 ที่มีปริมาณ 10 ล้านตัน จากพื้นที่เพาะปลูกปาล์มที่ให้ผลผลิตแล้วที่มีอยู่ประมาณ 4.6 ล้านไร่ ทำให้อัตราการใช้กำลังการผลิตโดยรวมของโรงสกัดทั้งหมดอยู่ต่ำกว่าร้อยละ 50 ส่งผลให้มีการแข่งขันกันซื้อผลปาล์มสดในราคาสูง โดยไม่คำนึงถึงคุณภาพเท่าที่ควร

6. การจำหน่ายน้ำมันปาล์มดิบให้แก่ลูกค้ารายใหญ่

ในปี 2558 และปี 2559 บริษัทมีการจำหน่ายน้ำมันปาล์มดิบ และน้ำมันเมล็ดในปาล์มดิบ ให้กับลูกค้ารายใหญ่รายเดียว ซึ่งได้แก่ บริษัท ลำสูง (ประเทศไทย) จำกัด (มหาชน) (LST) คิดเป็นสัดส่วนร้อยละ 60 และร้อยละ 55 ตามลำดับ ทำให้อาจเกิดความเสี่ยงในด้านการพึ่งพิงลูกค้ารายใดรายหนึ่งเป็นสำคัญ แต่เนื่องจาก LST มีความสัมพันธ์ที่ดีกับบริษัทมาเป็นเวลานานและเป็นผู้ถือหุ้นรายใหญ่ของบริษัท รวมทั้งเป็นบริษัทจดทะเบียนในตลาดหลักทรัพย์แห่งประเทศไทย มีฐานะการเงินที่แข็งแกร่ง และมีชื่อเสียงเป็นที่ยอมรับในอุตสาหกรรมน้ำมันปาล์ม บริษัทจึงเชื่อมั่นว่าโอกาสความเสี่ยงจากการสูญเสียลูกค้ารายนี้ไป หรือลูกค้ารายนี้ประสบปัญหาทางการเงินจึงเกิดขึ้นน้อย นอกจากนี้ บริษัทยังมีความสามารถในการขายสินค้าให้กับลูกค้ารายอื่นได้อีกด้วย โดยเฉพาะในปัจจุบันน้ำมันปาล์มมิได้นำมาใช้เพื่อการบริโภคเพียงอย่างเดียว แต่ยังสามารถนำมาใช้เป็นพลังงานทดแทนได้อีกด้วย

7. มีผู้ถือหุ้นรายใหญ่ถือหุ้นมากกว่ากึ่งหนึ่งของจำนวนหุ้นสามัญทั้งหมดที่ออกและเรียกชำระแล้ว

จากการที่บริษัท ลำสูง (ประเทศไทย) จำกัด (มหาชน) (LST) ถือหุ้นในบริษัทคิดเป็นร้อยละ 69.96 ของจำนวนหุ้นสามัญทั้งหมดที่ออกและเรียกชำระแล้ว ถือว่ามีอำนาจในการควบคุมเชิงนโยบาย รวมถึงอำนาจในการบริหารงาน ประกอบกับการมีกรรมการผู้จัดการเป็นบุคคลคนเดียวกัน อาจก่อให้เกิดความขัดแย้งทางผลประโยชน์ในระหว่างสองบริษัท เนื่องจากทั้งสองบริษัทมีการทำรายการที่เกี่ยวข้องกัน

อย่างไรก็ตาม การทำธุรกรรมกับผู้ถือหุ้นรายใหญ่ โดยเฉพาะการขายน้ำมันปาล์มดิบให้ LST นั้น ผู้สอบบัญชีของบริษัทได้มีการสอบทานรายการดังกล่าวว่าเป็นราคาซื้อขายเดียวกันกับบุคคลภายนอก นอกจากนี้ บริษัทได้มีการเปิดเผยรายการดังกล่าวไว้ในหมายเหตุประกอบงบการเงินข้อ 7 แล้ว รวมถึงการปฏิบัติตามหลักเกณฑ์ของตลาดหลักทรัพย์แห่งประเทศไทย เรื่องการทำรายการที่เกี่ยวข้องกัน

รูปที่ 1 : เหตุการณ์สำคัญรายไตรมาส

ปี 2559	ปริมาณการผลิต (เมตริกตัน)		ราคา (บาท/กิโลกรัม)		เหตุการณ์สำคัญ
	ผลปาล์มสด	น้ำมันปาล์มดิบ	ผลปาล์มสด (คุณภาพ น้ำมัน 18%)	น้ำมันปาล์มดิบ	
ไตรมาสที่ 1	2,318,276 (Q1/58 : 2,326,485)	392,005 (Q1/58 : 363,059)	5.38 (Q1/58 : 6.12)	29.58 (Q1/58 : 33.46)	ปริมาณสต็อกน้ำมันปาล์มดิบในเดือนมีนาคมเท่ากับ 195,006 ตัน ต่ำสุดในรอบปี ตลาดมีความกังวลว่าภาวะแห้งแล้งจากปรากฏการณ์เอลนีโญจะทำให้ผลผลิตน้ำมันปาล์มทั่วโลกในปี 2559 ลดลง 2-3 ล้านตัน
ไตรมาสที่ 2	3,161,912 (Q2/58 : 4,245,500)	504,655 (Q2/58 : 713,767)	5.77 (Q2/58 : 4.81)	33.90 (Q2/58 : 26.58)	ปริมาณผลปาล์มสดทั้งประเทศมีปริมาณน้อยกว่า Q2/58 เป็นอย่างมาก เนื่องจากภาวะแห้งแล้งอันเกิดจากปรากฏการณ์เอลนีโญ ส่งผลให้ราคาผลปาล์มสดและน้ำมันปาล์มดิบปรับตัวสูงขึ้น มาเลเซียเริ่มมีการเก็บภาษีส่งออกในเดือนเมษายน 2559 นับเป็นการสิ้นสุดการใช้ภาษีศูนย์มาตั้งแต่เดือนพฤษภาคม 2558
ไตรมาสที่ 3	2,601,645 (Q3/58 : 2,958,550)	476,368 (Q3/58 : 533,100)	6.32 (Q3/58 : 4.20)	34.18 (Q3/58 : 24.34)	ราคาผลปาล์มสดและน้ำมันปาล์มดิบปรับตัวสูงขึ้นต่อเนื่อง โดยราคาน้ำมันปาล์มดิบในประเทศปรับตัวสูงขึ้นจนแตะระดับสูงสุดที่ 38 บาท/กิโลกรัมเมื่อประมาณปลายเดือนกรกฎาคม เกิดส่วนต่างราคาเมื่อเปรียบเทียบกับตลาดโลกถึงกิโลกรัมละ 11-12 บาท กระทรวงพลังงานประกาศลดสัดส่วนไบโอดีเซล จำนวน 2 ครั้ง จากปี 7 เหลือปี 5 มีผลเมื่อวันที่ 25 กรกฎาคม และจากปี 5 เหลือปี 3 มีผลเมื่อวันที่ 25 สิงหาคม
ไตรมาสที่ 4	2,395,999 (Q4/58 : 2,437,940)	431,421 (Q4/58 : 458,548)	5.88 (Q4/58 : 4.68)	30.14 (Q4/58 : 24.96)	ราคาผลปาล์มสดในประเทศไม่ปรับลดลงมากนัก ในขณะที่สถานการณ์ราคาน้ำมันปาล์มดิบเริ่มลดลง กระทรวงพลังงานประกาศปรับเพิ่มสัดส่วนไบโอดีเซลจากปี 3 กลับมาเป็นปี 5 มีผลเมื่อวันที่ 25 พฤศจิกายน ปริมาณสต็อกน้ำมันปาล์มของประเทศมาเลเซียอยู่ในระดับต่ำทำให้ราคาน้ำมันปาล์มในตลาดโลกปรับตัวสูงขึ้นมาก
รวม	10,477,832 (ปี 58 : 11,968,475)	1,804,449 (ปี 58 : 2,068,475)	5.84 (ปี 58 : 4.95)	31.95 (ปี 58 : 27.33)	

ที่มา : ตัวเลขจากกรมการค้าภายใน

ภาวะอุตสาหกรรมและการแข่งขัน

การปลูกปาล์มน้ำมันในประเทศไทยมีการขยายตัวอย่างต่อเนื่องจนปัจจุบันมีพื้นที่ให้ผลผลิตประมาณ 4.6 ล้านไร่ เพิ่มขึ้นจาก 4.30 ล้านไร่ในปี 2558 ร้อยละ 7 โดยกระจายออกไปยังภาคเหนือ ในจังหวัดเชียงราย เลยและพิษณุโลก ภาคตะวันออกเฉียงเหนือแถบลุ่มแม่น้ำโขงในจังหวัดหนองคาย บึงกาฬ นครพนม เป็นต้น ทั้งนี้ เนื่องจากพื้นที่ในภาคใต้และตะวันออกเฉียงใต้ที่มีความเหมาะสมต่อการปลูกปาล์มน้ำมันมีจำนวนลดลงและราคาที่ดินสูงขึ้นมากเมื่อเทียบกับพื้นที่ทางการเกษตรในภาคเหนือและอีสาน ในทางกลับกัน ปริมาณผลผลิตปาล์มสดโดยรวมทั้งประเทศในปี 2559 มีจำนวนประมาณ 10 ล้านตัน ลดลงจาก 12 ล้านตันในปี 2558 เนื่องจากสถานการณ์ภัยแล้งตั้งแต่ปี 2557 ต่อเนื่องถึงปี 2558 ส่งผลให้ในปี 2559 มีผลผลิตต่อไร่ 2,436 กิโลกรัม ลดลงจาก 2,803 กิโลกรัมในปี 2558 คิดเป็นร้อยละ 13 โดยมีผลผลิตปาล์มสดต่ำสุดในเดือนมกราคมที่ประมาณ 5 แสนตันและสูงสุดในเดือนเมษายนที่ 1.16 ล้านตัน ราคาผลปาล์มสดเฉลี่ยทั้งปีอยู่ที่ 5.84 บาท/กิโลกรัม โดยมีราคาเฉลี่ยรายเดือนต่ำสุดที่ 4.95 บาท/กิโลกรัมในเดือนมีนาคม และสูงสุดที่ 7.02 บาท/กิโลกรัมในเดือนกรกฎาคม เป็นที่น่าสังเกตว่าปี 2558 และ 2559 ราคาผลปาล์มสดในระดับต่ำสุดไม่ได้ปรากฏอยู่ในช่วงไตรมาสที่ 2 ของแต่ละปี ซึ่งเป็นช่วงที่ผลผลิตออกสู่ตลาด

รูปที่ 2 : ปริมาณและราคาผลปาล์มสดรายเดือน
(คุณภาพน้ำมัน 18%)

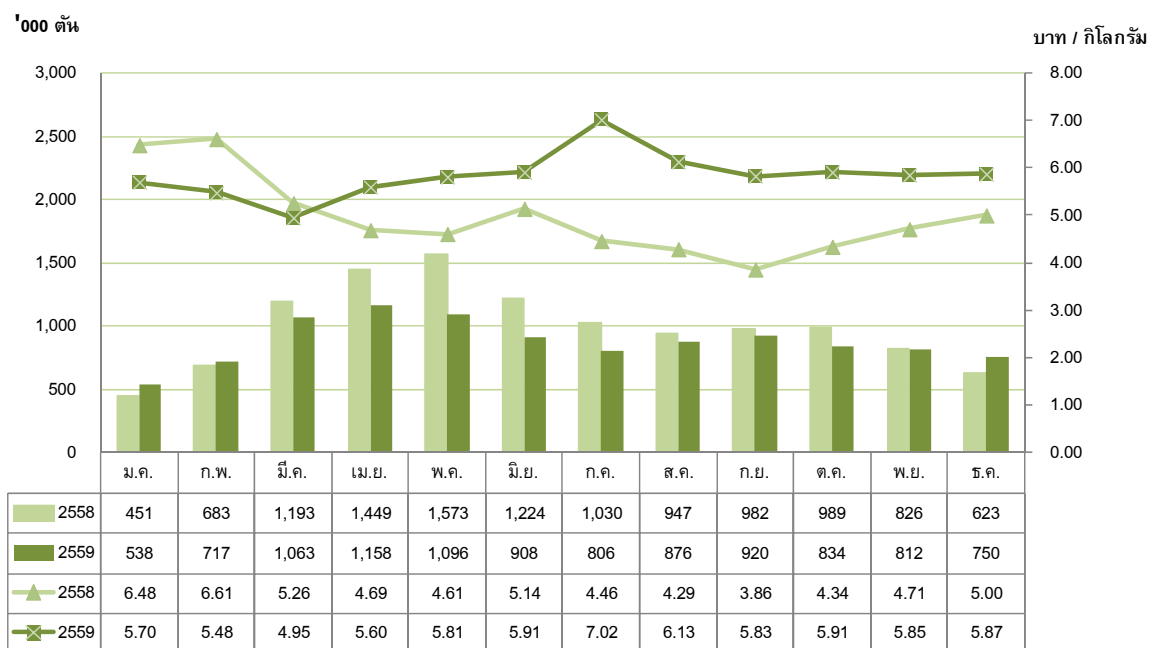

ที่มา : กรมการค้าภายใน

ภาวะอุตสาหกรรมและการแข่งขัน

ผลผลิตน้ำมันปาล์มดิบทั้งประเทศในปี 2559 อยู่ที่ 1,804,449 ตัน (2558 : 2,068,475 ตัน) โดยมีความต้องการใช้น้ำมันปาล์มดิบ ดังนี้

- 1) เพื่อการบริโภค 987,803 ตัน ลดลงจาก 1,053,329 ตันในปี 2558 ร้อยละ 6.22 สาเหตุสำคัญประการหนึ่งคือ ราคาน้ำมันพืชประเภทอื่นที่สามารถใช้ทดแทนกันได้มีราคาต่ำลงโดยเปรียบเทียบ
- 2) เพื่อผลิตไบโอดีเซล 815,956 ตัน ลดลงจาก 833,223 ตันในปี 2558 ร้อยละ 2.07

ตั้งแต่กลางปี 2559 กระทรวงพลังงานได้ประกาศปรับสัดส่วนการผสมน้ำมันปาล์มในน้ำมันดีเซลจำนวน 3 ครั้ง เพื่อปรับสมดุลปริมาณสต็อกและราคาของน้ำมันปาล์มดิบ ดังนี้

- 1) ปรับลดจาก B7 เป็น B5 มีผลตั้งแต่วันที่ 25 กรกฎาคม ถึงวันที่ 24 สิงหาคม 2559
- 2) ปรับลดจาก B5 เป็น B3 มีผลตั้งแต่วันที่ 25 สิงหาคม ถึงวันที่ 24 พฤศจิกายน 2559
- 3) ปรับเพิ่มจาก B3 เป็น B5 มีผลตั้งแต่วันที่ 25 พฤศจิกายน 2559

การปรับลดดังกล่าวมีผลให้การนำน้ำมันปาล์มไปใช้ในไบโอดีเซลลดลง ทั้งนี้ เพื่อให้มีความสมดุลในด้านราคาระหว่างการใช้เพื่อการบริโภคและไบโอดีเซล

รูปที่ 3 : ปริมาณการผลิตน้ำมันปาล์มดิบในประเทศไทย

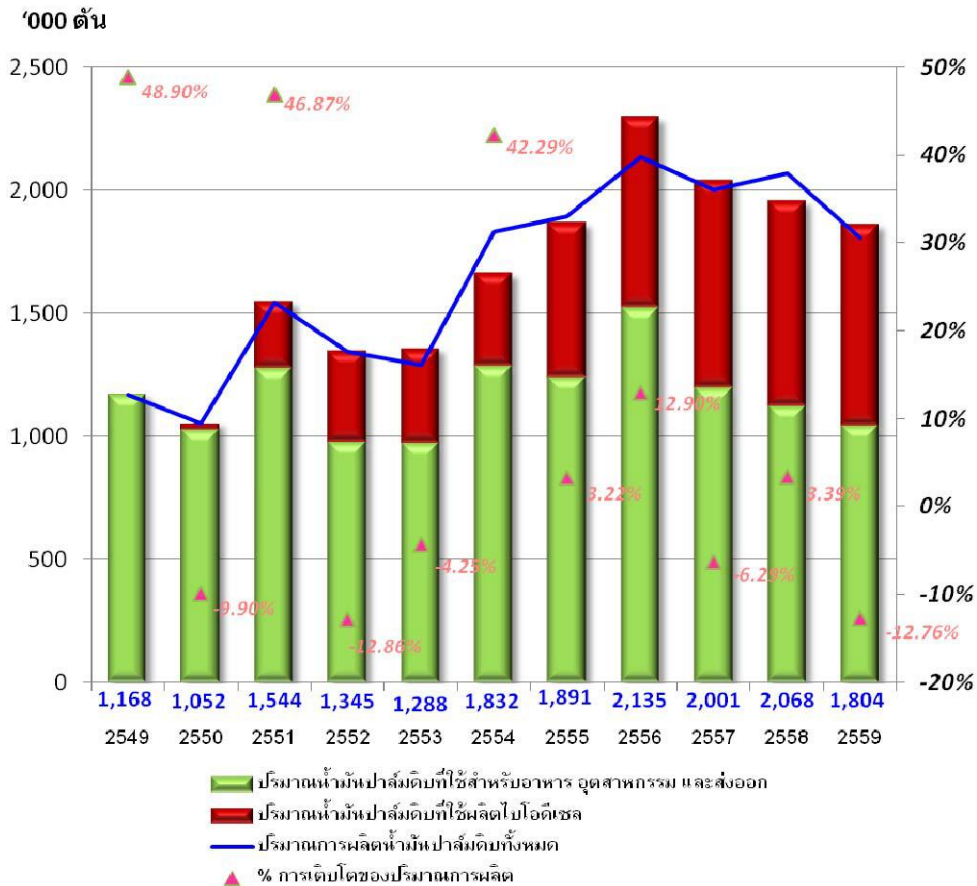

ที่มา : กรมการค้าภายใน

การเคลื่อนไหวของราคาน้ำมันปาล์มดิบในประเทศเฉลี่ยรายเดือนในปี 2559 อยู่ในช่วงระหว่าง 29.02 – 37.49 บาท/กิโลกรัม (2558 : 21.50 – 36.39 บาท/กิโลกรัม) โดยมีราคาเฉลี่ยทั้งปีสูงถึงที่ 31.95 บาท/กิโลกรัม (2558 : 27.33 บาท/กิโลกรัม) ซึ่งนับเป็นระดับราคาเฉลี่ยสูงสุดในรอบ 5 ปี โดยแต่ละระดับสูงสุดที่ 38 บาท/กิโลกรัมเมื่อประมาณปลายเดือนกรกฎาคม เกิดส่วนต่างราคาเมื่อเปรียบเทียบกับตลาดโลกถึงกิโลกรัมละ 11-12 บาท กระทรวงพลังงาน โดยกรมธุรกิจพลังงาน จึงมีการประกาศลดสัดส่วนไบโอดีเซลตามที่ได้กล่าวไปแล้วข้างต้น การปรับลดสัดส่วนไบโอดีเซลจำนวน 2 ครั้ง ส่งผลให้ราคาน้ำมันปาล์มดิบปรับตัวลดลงอย่างต่อเนื่องในปลายเดือนกันยายน โดยราคาเคลื่อนไหวอยู่ที่ 29 - 30 บาท/กิโลกรัม ต่อมาเมื่อมีการคาดว่าผลปาล์มจะเริ่มออกสู่ตลาดมากขึ้นในเดือนพฤศจิกายน – ธันวาคม กระทรวงพลังงานจึงประกาศเพิ่มสัดส่วนผสมไบโอดีเซลจากปี 3 เป็นปี 5 ซึ่งมีผลใช้บังคับตั้งแต่วันที่ 25 พฤศจิกายน 2559 ส่งผลให้ราคาน้ำมันปาล์มดิบกลับมาเคลื่อนไหวที่ระดับ 31 - 32 บาท/กิโลกรัมในช่วงปลายปี

รูปที่ 4 : ราคาน้ำมันปาล์มดิบขายส่งตลาด กทม. เปรียบเทียบตลาดมาเลเซีย

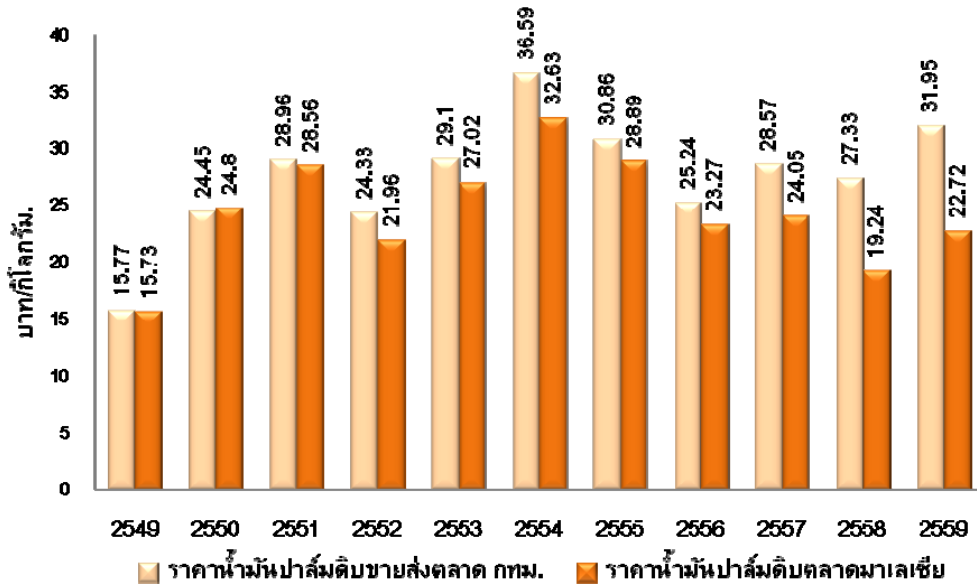

ที่มา : กรมการค้าภายใน

เหตุการณ์ดังกล่าว ทำให้ประเทศไทยส่งออกไม่ได้ เกิดสต็อกน้ำมันปาล์มสะสมสูงในบางช่วงเวลา และนำไปสู่แรงจูงใจในการลักลอบนำน้ำมันปาล์มราคาถูกเข้ามาโดยผิดกฎหมาย ปริมาณน้ำมันปาล์มคงเหลือในรูปน้ำมันปาล์มดิบ ณ สิ้นปี 2559 อยู่ที่ 293,467 ตัน เมื่อเทียบกับ 334,692 ตัน ณ สิ้นปี 2558

รูปที่ 5 : ปริมาณน้ำมันปาล์มดิบคงเหลือและ
การเคลื่อนไหวของราคารายเดือน

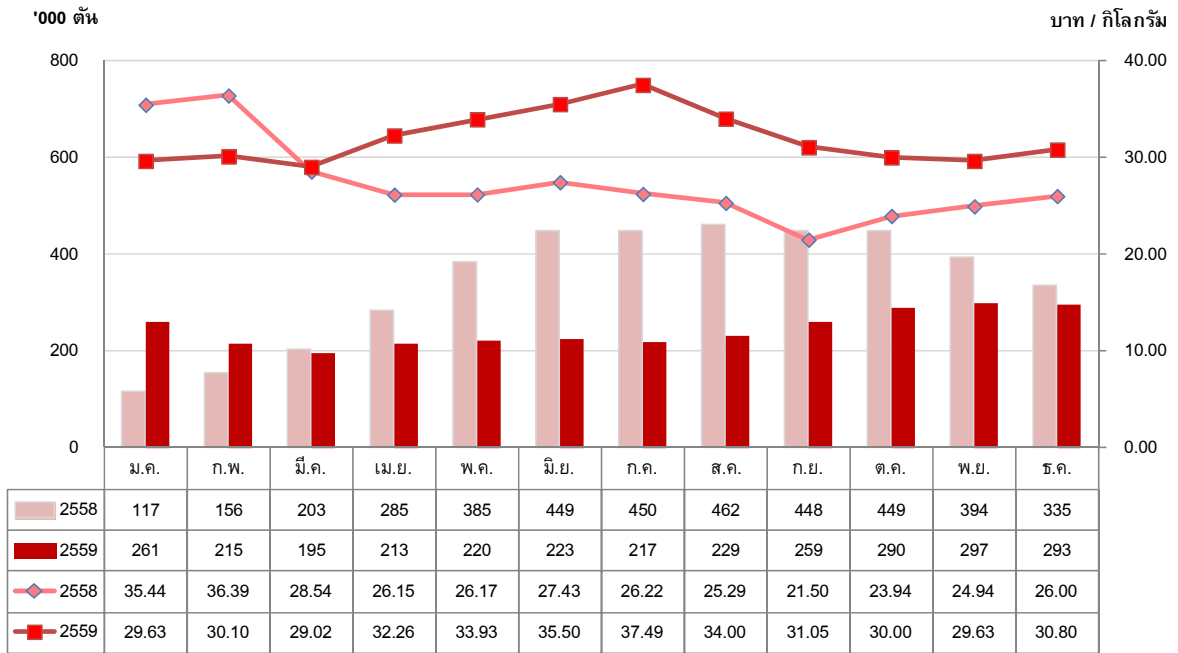

ที่มา : กรมการค้าภายใน

เหตุการณ์สำคัญ

- (1) ในปัจจุบัน น้ำมันปาล์มบรรจุขวดยังคงเป็นสินค้าควบคุมซึ่งถูกควบคุมและกำหนดโดยกรมการค้าภายใน โดยเฉพาะอย่างยิ่ง น้ำมันปาล์มที่มีขนาดบรรจุต่ำกว่า 5 ลิตร ทำให้ไม่สามารถปรับราคาจำหน่ายได้โดยเสรีเพื่อสะท้อนต้นทุนวัตถุดิบที่แท้จริง จากที่กล่าวมาแล้วข้างต้น ปี 2559 เป็นปีที่ราคาน้ำมันปาล์มดิบในประเทศเฉลี่ยรายเดือนเคลื่อนไหวอยู่ในระดับสูง โดยมีราคาเฉลี่ยทั้งปีสูงถึง 31.95 บาท/กิโลกรัม นับเป็นระดับราคาเฉลี่ยสูงสุดในรอบ 5 ปี ในขณะที่เพดานราคาจำหน่ายปลีก น้ำมันพืชปาล์มถูกกำหนดไว้สูงสุดที่ 42 บาท/ลิตร (รวมภาษีมูลค่าเพิ่ม) ซึ่งไม่เพียงพอกับต้นทุนน้ำมันปาล์มดิบที่อยู่ในระดับสูง ส่งผลกระทบต่อกำไรของผู้ประกอบการ

รูปที่ 6 : โครงสร้างราคาจำหน่ายปลีก
น้ำมันปาล์มขวด ขนาด 1 ลิตร

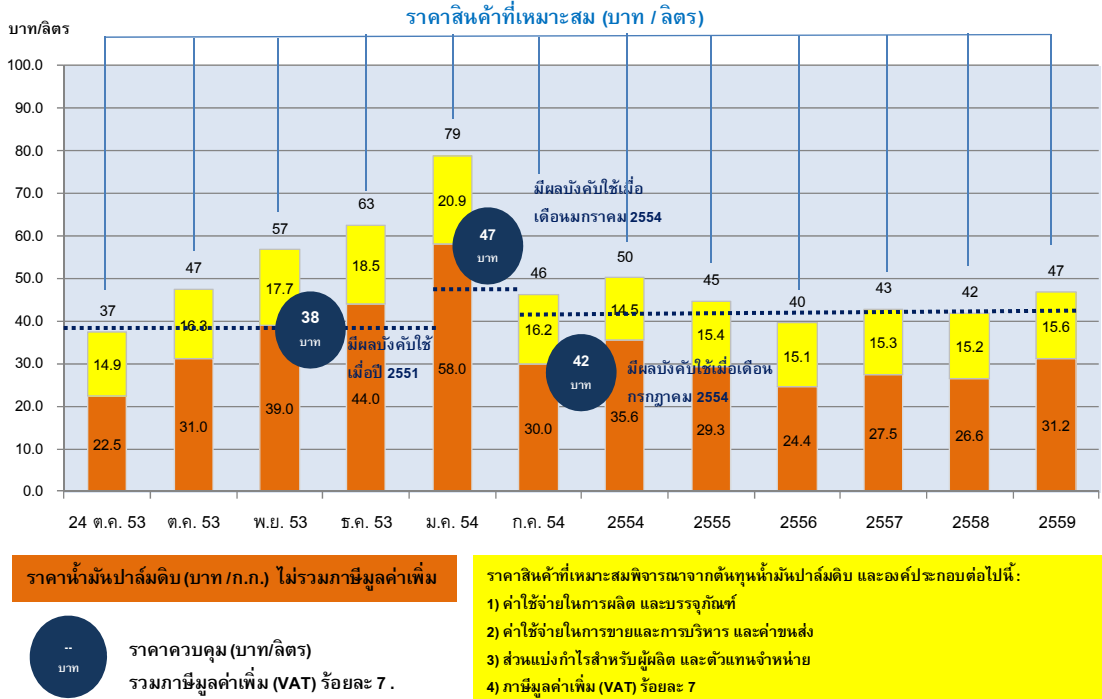

(2) เมื่อวันที่ 4 กันยายน 2559 คณะอนุกรรมการปาล์มน้ำมัน ได้จัดทำร่างยุทธศาสตร์การปฏิรูปปาล์มน้ำมันและน้ำมันปาล์มทั้งระบบระยะ 20 ปี (ปี 2559-2579) เติร์ยมเสนอที่ประชุมคณะกรรมการปาล์มน้ำมันแห่งชาติ (กนป.) โดยยุทธศาสตร์ดังกล่าวมีเป้าหมายพัฒนาอุตสาหกรรมปาล์มน้ำมันและน้ำมันปาล์มของไทย โดยการเพิ่มประสิทธิภาพของอุตสาหกรรมทั้งระบบพร้อมๆ กับการยกระดับรายได้เกษตรกร สำหรับยุทธศาสตร์ดังกล่าวประกอบด้วย 6 ด้าน ได้แก่ ด้านการผลิต ด้านนวัตกรรม ด้านมาตรฐาน ด้านพลังงาน ด้านการตลาด และด้านการบริหารจัดการ โดยเฉพาะในด้านการผลิต ตั้งเป้าจะเพิ่มผลผลิตต่อไร่เป็น 3.25 - 3.50 ตัน ในปี 2579 เพิ่มพื้นที่เพาะปลูกจากปัจจุบัน 4.81 - 5.23 ล้านไร่ เป็น 6.06 - 7.23 ล้านไร่ ในปี 2579 รวมถึงลดต้นทุนการผลิตด้วยการเพิ่มอัตรากาสรักัดน้ำมันในผลปาล์มเป็นร้อยละ 22 ภายในปี 2564 จากปัจจุบันอยู่ที่ร้อยละ 18 ด้านนวัตกรรมจะพัฒนาอุตสาหกรรมของไทยสู่อุตสาหกรรมโอเลโอเคมีคอล ส่วนด้านพลังงานจะเพิ่มสัดส่วนการใช้น้ำมันปาล์มในการผลิตไบโอดีเซลให้สูงขึ้นเป็นปี 10 ในปี 2569 และเพิ่มปี 20 ในปี 2579 นอกจากนี้ จะมีการยกเลิกการแทรกแซงตลาดปาล์มน้ำมันและน้ำมันปาล์มตั้งแต่ปี 2565 และลดยตัวราคาน้ำมันปาล์มขวดจากปัจจุบันที่มีเพดานสูงสุด 42 บาท/ขวดลิตร

(3) ราคาน้ำมันปาล์มดิบในตลาดโลกโดยเฉลี่ยสูงกว่าปี 2558 โดยในปี 2559 ราคาน้ำมันปาล์มดิบในตลาดล่วงหน้ากำหนดส่งมอบเดือนที่สามของประเทศมาเลเซีย (Bursa Malaysia Derivatives : 3rd Month) เฉลี่ยแล้วทั้งปีอยู่ที่ประมาณ 2,630 ริงกิตต่อตัน เปรียบเทียบกับ 2,235 ริงกิตต่อตันในปี 2558 คิดเป็นเพิ่มขึ้นร้อยละ 17.67 โดยแต่ละระดับสูงสุดที่ 3,182 ริงกิตต่อตันเมื่อวันที่ 15 ธันวาคม 2559 มีสาเหตุจากปี 2559 เป็นปีที่ผลผลิตปาล์มน้ำมันและน้ำมันปาล์มดิบของโลกมีปริมาณลดลงมากกว่าร้อยละ 10 เนื่องจากภาวะแห้งแล้งรุนแรงจากปรากฏการณ์เอลนีโญในปี 2558

รูปที่ 7 : ราคาน้ำมันปาล์มในประเทศมาเลเซีย รายเดือน

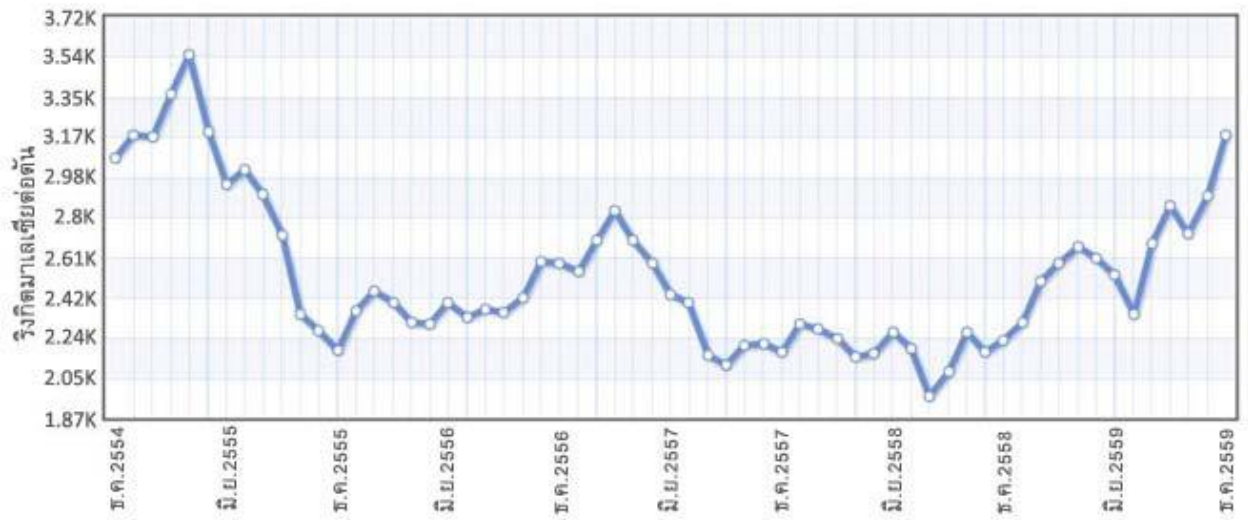

Source: <http://www.indexmundi.com>

- (4) ปริมาณน้ำมันปาล์มคงเหลือของทั้งประเทศอินโดนีเซียและมาเลเซียอยู่ในระดับต่ำมาก โดยในปลายปี 2559 ปริมาณน้ำมันปาล์มคงเหลือของประเทศมาเลเซียอยู่ในระดับเพียง 1.6 ล้านตัน เนื่องจากปริมาณผลผลิตอยู่ในระดับต่ำ ในขณะที่อุปสงค์จากประเทศจีนและอินเดียสูงต่อเนื่อง

รูปที่ 8 : ปริมาณน้ำมันปาล์มคงเหลือของประเทศมาเลเซีย

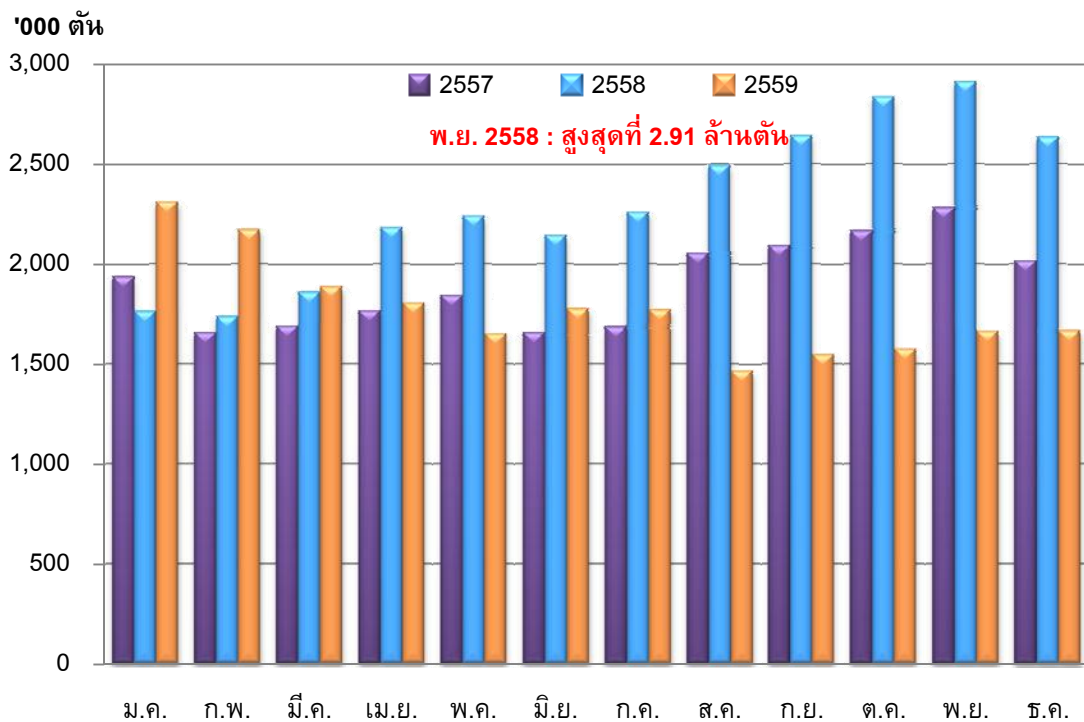

รูปที่ 9 : ปริมาณผลผลิตน้ำมันปาล์มดิบของ
ประเทศมาเลเซีย

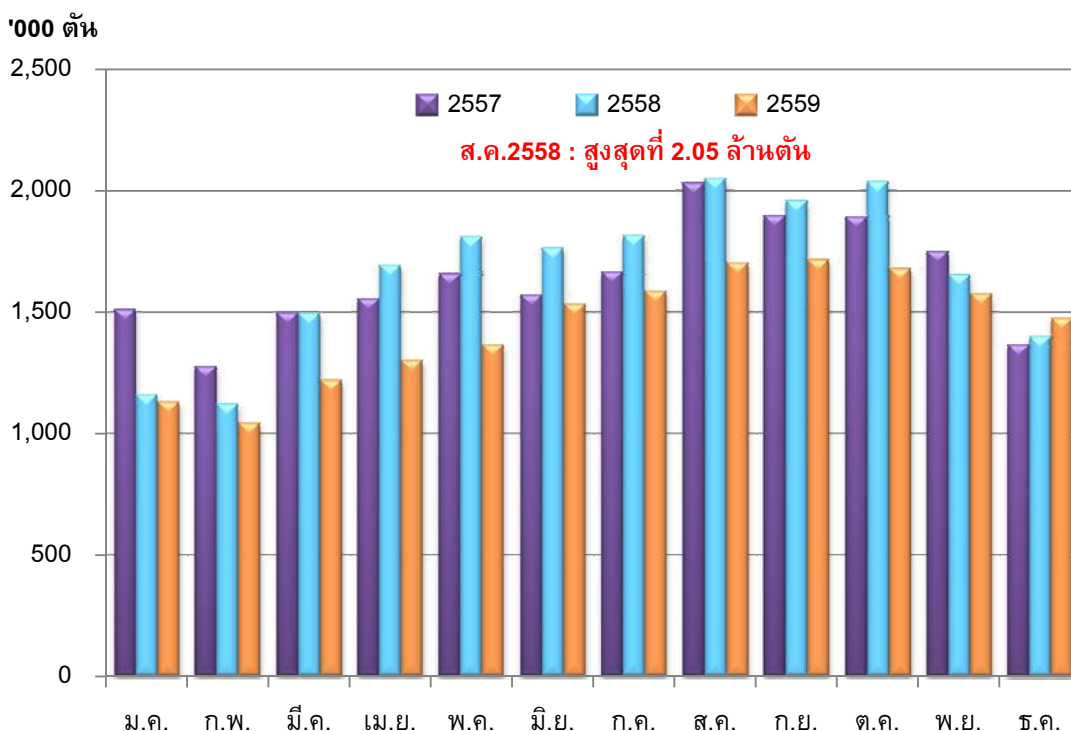

ที่มา : Malaysian Palm Oil Board

กำลังการผลิต

การเพิ่มขึ้นของจำนวนโรงสกัดน้ำมันปาล์มจาก 91 โรงในปี 2556 เป็นประมาณ 136 โรงในปัจจุบัน ทำให้กำลังการผลิตรวมของโรงสกัดมีประมาณ 30 ล้านตัน-ผลปาล์มสดต่อปี นับว่าสูงกว่าปริมาณผลปาล์มสดที่ออกสู่ตลาดในปี 2559 ที่ 10 ล้านตันเป็นอย่างมาก จะเห็นว่าอัตราการใช้กำลังการผลิตของโรงสกัดน้ำมันปาล์มดิบอยู่ต่ำกว่าร้อยละ 50 ภาวะความไม่สมดุลระหว่างอุปสงค์และอุปทานมีอยู่ในระดับสูง ส่งผลต่อเสถียรภาพราคาและคุณภาพของผลปาล์มสด ซึ่งเป็นอุปสรรคสำคัญต่อการพัฒนาอุตสาหกรรมน้ำมันปาล์มของประเทศไทย

คาดการณ์ปริมาณและแนวโน้มราคาน้ำมันปาล์มปี 2560

พื้นที่ปลูกปาล์มน้ำมันในประเทศไทยเพิ่มขึ้นเฉลี่ยปีละประมาณ 3 แสนไร่ จากการปรับเปลี่ยนชนิดพืชที่ปลูก โดยเฉพาะการโค่นล้มยางพาราเป็นการปลูกปาล์มน้ำมันทดแทนอันเนื่องมาจากผลกระทบจากวิกฤติราคายางตกต่ำเป็นเวลาดูติดต่อกัน อย่างไรก็ตาม พื้นที่ที่เพิ่มขึ้นจากการทำลายป่าหรือพื้นที่สงวนของรัฐลดลงสืบเนื่องจากการเข้มงวดของนโยบายรัฐบาล เหตุผลดังกล่าวควรทำให้ผลผลิตเพิ่มขึ้นอย่างต่อเนื่องในแต่ละปี แต่จากข้อเท็จจริง ปัจจัยจากสภาพอากาศย้อนหลังไปประมาณ 2 ปีมีผลกระทบต่อผลผลิตในปีปัจจุบันเป็นอย่างมาก โดยในปี 2560 คาดว่าสถานการณ์ปริมาณผลผลิตปาล์มน้ำมันจะออกสู่ตลาดมาก

ภาวะอุตสาหกรรมและการแข่งขัน

ขึ้นเป็น 13 ล้านตัน และส่งผลให้ปริมาณน้ำมันปาล์มดิบกลับมามากขึ้นอีกครั้งที่ประมาณ 2.2 ล้านตัน หลังจากในปี 2559 ผลผลิตปาล์มน้ำมันได้รับผลกระทบจากภาวะแห้งแล้งรุนแรงจากปรากฏการณ์เอลนีโญ

กระทรวงเกษตรสหรัฐอเมริกา (USDA) คาดการณ์ว่าผลผลิตน้ำมันปาล์มของโลกปี 2560 มีปริมาณ 64.50 ล้านตัน เพิ่มขึ้นจาก 58.84 ล้านตันในปี 2559 ร้อยละ 9.62 เนื่องจากผู้ผลิตรายใหญ่ได้แก่ อินโดนีเซียและมาเลเซีย มีการขยายพื้นที่เพาะปลูกเพื่อรองรับกับความต้องการของตลาดที่เพิ่มขึ้น ประกอบกับสภาพภูมิอากาศกลับเข้าสู่ภาวะปกติและมีปริมาณน้ำฝนเพิ่มขึ้นจากการคาดการณ์การเกิดภาวะลานีญา

ในปี 2560 คาดว่าความต้องการใช้น้ำมันปาล์มเพื่อการบริโภคในประเทศจะมีประมาณ 1 ล้านตัน เพิ่มขึ้นจาก 987,803 ตันในปี 2559 สำหรับความต้องการใช้น้ำมันปาล์มเพื่อผลิตไบโอดีเซล คาดว่าจะมีประมาณ 1 ล้านตันเช่นกัน แต่ทั้งนี้ ยังคงขึ้นอยู่กับราคาน้ำมันปิโตรเลียม ราคาน้ำมันปาล์มดิบในประเทศ และปริมาณน้ำมันปาล์มคงเหลือในประเทศเป็นหลัก อย่างไรก็ตาม คาดการณ์ว่าราคาน้ำมันปิโตรเลียมมีแนวโน้มที่จะทรงตัวอยู่ในระดับไม่เกิน 60 ดอลลาร์สหรัฐฯ ต่อบาร์เรล ในปี 2560 จึงมีความเป็นไปได้ว่าสัดส่วนการผสมน้ำมันปาล์มในน้ำมันดีเซลจะยังคงอยู่ที่ร้อยละ 6.5 ตลอดทั้งปี ซึ่งก็จะทำให้ปริมาณความต้องการใช้น้ำมันปาล์มเพื่อผลิตไบโอดีเซลอยู่ที่ประมาณ 8 แสนตัน

โดยรวมแล้ว การเคลื่อนไหวของราคาน้ำมันปาล์มดิบในประเทศในปี 2560 คาดว่าจะยังคงเกิดส่วนต่างของราคาในระดับสูง โดยเฉลี่ยประมาณ 5 - 6 บาท/กิโลกรัม เมื่อเทียบกับราคาน้ำมันปาล์มดิบตลาดโลก โดยอยู่ที่ระดับ 27 - 28 บาท/กิโลกรัม และราคาผลปาล์มสดที่ประมาณ 4.50 - 5.00 บาท/กิโลกรัม ตราบใดที่ราคาน้ำมันปิโตรเลียมโดยเฉลี่ยทรงตัวอยู่ในระดับไม่เกิน 60 ดอลลาร์สหรัฐฯ ต่อบาร์เรล และราคาน้ำมันปาล์มดิบในตลาดโลกโดยเฉลี่ยในปี 2560 คาดว่าจะอยู่ที่ประมาณ 2,500 ริงกิตต่อตัน ปรับตัวลดลงจากปี 2559 ประมาณร้อยละ 5

ภาพรวมทางด้านความรับผิดชอบต่อสังคมและสิ่งแวดล้อม

บริษัท สหอุตสาหกรรมน้ำมันปาล์ม จำกัด (มหาชน) มีการดำเนินงานที่แสดงถึงความรับผิดชอบต่อสังคม สิ่งแวดล้อม เพื่อความยั่งยืนของกิจการและสังคมโดยรวม โดยการกำหนดวิสัยทัศน์และพันธกิจ เพื่อให้สะท้อนออกมาในการดำเนินงานตามธุรกิจปกติ ดังนี้

วิสัยทัศน์

เป็นบริษัทชั้นนำในธุรกิจน้ำมันปาล์มที่มีการเติบโตอย่างยั่งยืน ภายใต้การดำเนินงานที่มีประสิทธิภาพ ตามมาตรฐานระดับสากล เพื่อเสริมสร้างความแข็งแกร่งในด้านการแข่งขันระดับโลก

พันธกิจ

1. สร้างศักยภาพในธุรกิจน้ำมันปาล์มตั้งแต่การเพาะเมล็ดพันธุ์ การผลิตต้นกล้า การเพาะปลูก การสกัดน้ำมัน ตลอดจนธุรกิจที่เกี่ยวข้องให้สามารถแข่งขันได้และเป็นที่ยอมรับในอนาคต
2. ดำเนินธุรกิจน้ำมันปาล์มที่ให้มูลค่าสูงด้วยการมุ่งเน้นในด้านการค้นคว้าวิจัย พัฒนาสายพันธุ์ปาล์มน้ำมันที่ให้ผลผลิตสูง ปรับตัวได้ดีในทุกพื้นที่การเพาะปลูก ตรงตามความต้องการของเกษตรกร รวมถึงการให้บริการที่ดีเยี่ยมต่อลูกค้า
3. ใช้เทคโนโลยีการผลิตและการค้นคว้าวิจัยที่ทันสมัย ด้วยระบบการบริหารจัดการที่ได้มาตรฐานสากล พร้อมกับการดูแลรักษาสิ่งแวดล้อม ความหลากหลายทางชีวภาพ ชุมชนและสังคม
4. ให้ความสำคัญอยู่เสมอต่อสุขภาพ ความปลอดภัย และสวัสดิการของพนักงาน รวมถึงการสร้าง ความเชื่อมั่นให้กับลูกค้า เกษตรกรและจัดสรรประโยชน์ตอบแทนแก่ผู้ถือหุ้น และผู้เกี่ยวข้องอย่างเหมาะสม

บริษัทมีนโยบายที่เน้นการผลิตน้ำมันปาล์มอย่างยั่งยืนตามกรอบ RSPO (Roundtable on Sustainable Palm Oil) โดยในส่วนของสวนปาล์มและโรงงานสกัดของบริษัทได้รับการรับรองมาตรฐานดังกล่าวในรูปแบบ Mass Balance (MB) เมื่อวันที่ 14 กุมภาพันธ์ 2556 บริษัทยังมีการผลิตกระแสไฟฟ้าจากเชื้อเพลิงชีวภาพและชีวมวล และได้รับการขึ้นทะเบียนโครงการกลไกการพัฒนาที่สะอาด (Clean Development Mechanism : CDM) นอกจากนี้ บริษัทยังมีนโยบายและแนวปฏิบัติเพื่อรักษาสีเขียวของผู้มีส่วนได้เสียกลุ่มต่างๆ ไม่ว่าจะเป็นผู้มีส่วนได้เสียภายใน ได้แก่ พนักงาน หรือผู้มีส่วนได้เสียภายนอก ได้แก่ ผู้ถือหุ้น เจ้าหนี้ ลูกค้า คู่ค้า คู่แข่ง ชุมชนและสังคม กำหนดไว้อย่างชัดเจน โดยบริษัทเคารพในความเท่าเทียมกัน ไม่เลือกปฏิบัติต่อพนักงาน ลูกค้า คู่ค้า หรือบุคคลใดบุคคลหนึ่ง เนื่องจากความเหมือน หรือความแตกต่างในเรื่องสัญชาติ เชื้อชาติ ศาสนา ภาษา อายุ เพศ สถานภาพสมรส หรือเรื่องอื่นใด อย่างไรก็ตาม ความคาดหวังของผู้มีส่วนได้เสียอาจแตกต่างกัน ดังนั้น บริษัทจะพิจารณาถึงสิทธิตามกฎหมายที่แต่ละกลุ่มพึงได้รับอย่างละเอียดรอบคอบ และดูแลให้มั่นใจว่าสิทธิดังกล่าวได้รับความคุ้มครองและปฏิบัติด้วยความระมัดระวัง โดยได้กำหนดแนวทางการตอบสนองความต้องการของผู้มีส่วนได้เสียไว้ในนโยบายดังกล่าว

บริษัทกำหนดแนวทางความรับผิดชอบต่อสังคมตามหลักการ 8 ข้อดังนี้

1. การประกอบกิจการด้วยความเป็นธรรม

บริษัทยึดหลักการปฏิบัติที่เสมอภาค ภายใต้การแข่งขันที่เป็นธรรมต่อคู่ค้าทุกราย รวมถึงการปฏิบัติตามสัญญา เงื่อนไขทางการค้าในการซื้อขายสินค้าและบริการจากคู่ค้า และการกำหนดนโยบายในการจัดซื้อและจัดจ้าง เพื่อให้การดำเนินธุรกิจกับคู่ค้าเป็นไปอย่างเหมาะสม มีประสิทธิภาพ โปร่งใส และตรงไปตรงมา

2. การต่อต้านการทุจริตคอร์รัปชัน

บริษัทมีนโยบายให้พนักงานดำเนินงานอย่างมีคุณธรรมและเป็นพลเมืองที่ดีของสังคม รวมทั้งส่งเสริมให้คู่ค้าของบริษัทดำเนินธุรกิจที่ถูกต้องด้วยความโปร่งใสด้วยเช่นกัน บริษัทจึงได้กำหนดให้การต่อต้านการทุจริตและการติดสินบนเป็นนโยบายที่สำคัญอีกนโยบายหนึ่ง โดยมีการกำหนดหลักเกณฑ์เป็นแนวปฏิบัติไว้ในนโยบายดังกล่าว

3. การเคารพสิทธิมนุษยชน

บริษัทมีนโยบายที่จะให้ความสำคัญต่อผู้มีส่วนได้เสียทุกราย โดยปฏิบัติตามกฎหมายและข้อบังคับที่เกี่ยวข้องกันและปฏิบัติตามหลักการเกี่ยวกับสิทธิมนุษยชนขั้นพื้นฐานตามเกณฑ์สากล โดยไม่แบ่งแยกถิ่นกำเนิด เชื้อชาติ เพศ อายุ สีผิว ศาสนา ความพิการ ฐานะทางการเงิน ชาติตระกูล สถานศึกษา หรือสถานะอื่นใดที่มีได้เกี่ยวข้องโดยตรงกับการปฏิบัติงาน รวมทั้งให้ความเคารพต่อความเป็นปัจเจกชนและศักดิ์ศรีของความเป็นมนุษย์

4. การปฏิบัติต่อพนักงานอย่างเป็นธรรม

บริษัทตระหนักดีว่าพนักงานเป็นปัจจัยแห่งความสำเร็จก้าวหน้าของบริษัท บริษัทจึงสนับสนุนพัฒนาให้พนักงานมีความรู้ความสามารถ มีการฝึกอบรมพนักงานอย่างต่อเนื่อง มีการดูแลพนักงานอย่างเสมอภาคโดยไม่เลือกปฏิบัติ ให้ผลตอบแทนและสวัสดิการที่เหมาะสม และเป็นธรรม เคารพสิทธิของพนักงานตามหลักสิทธิมนุษยชนขั้นพื้นฐานตามหลักสากลและตามกฎหมายและระเบียบข้อบังคับต่างๆ รวมทั้งยังให้ความสำคัญกับสุขภาพ อาชีวอนามัย ความปลอดภัยในชีวิต และทรัพย์สิน และสภาพแวดล้อมการทำงานของพนักงาน ตลอดจนเสริมสร้างวัฒนธรรมและบรรยากาศการทำงานที่ดีและส่งเสริมการทำงานเป็นทีม

5. ความรับผิดชอบต่อลูกค้า

บริษัทมุ่งมั่นสร้างความพึงพอใจและความมั่นใจให้กับลูกค้า โดยเน้นที่ความเอาใจใส่และความรับผิดชอบต่อลูกค้าโดยการผลิตสินค้าที่มีคุณภาพและมาตรฐาน ตามระบบบริหารจัดการด้านต่างๆ ได้แก่

- มาตรฐาน ISO 9001 เป็นมาตรฐานการจัดวางระบบบริหารงานเพื่อการประกันคุณภาพ
- มาตรฐาน OHSAS 18001 เป็นระบบการจัดการด้านอาชีวอนามัยและความปลอดภัยในสถานที่ทำงาน
- มาตรฐาน ISO 14001 เป็นมาตรฐานระบบการจัดการสิ่งแวดล้อม โดยมุ่งเน้นให้องค์กรมีการพัฒนาปรับปรุง ตลอดจนรักษาสิ่งแวดล้อมอย่างต่อเนื่อง
- มาตรฐานการผลิตน้ำมันปาล์มอย่างยั่งยืนภายใต้กรอบ RSPO (Roundtable on Sustainable Palm Oil) ซึ่งเป็นแนวปฏิบัติที่มีการปรับปรุงการผลิตน้ำมันปาล์มอย่างยั่งยืน ทั้งทางเศรษฐกิจ สังคม ชุมชน สิ่งแวดล้อม และถูกต้องตามกฎหมายของผู้มีส่วนได้ส่วนเสียหลายภาคส่วนตั้งแต่ต้นน้ำถึงปลายน้ำ

นอกจากนั้น บริษัทยังมุ่งเน้นทำการตลาดและสัญญาที่เป็นธรรม รวมถึงรักษาข้อมูลที่เป็นความลับของลูกค้า และมีหน่วยงานซึ่งทำหน้าที่รับข้อร้องเรียนของลูกค้า เพื่อให้ลูกค้าเกิดความเชื่อมั่นและพึงพอใจสูงสุด

6. การดูแลรักษาสิ่งแวดล้อม

บริษัทมีนโยบายในการประกอบธุรกิจโดยคำนึงถึงสิ่งแวดล้อม และปฏิบัติตามกฎหมาย และข้อบังคับเกี่ยวกับสิ่งแวดล้อมที่บังคับใช้อยู่ ทั้งนี้ บริษัทมุ่งเน้นการปฏิบัติต่อสิ่งแวดล้อมด้วยความรับผิดชอบโดย

- ส่งเสริมให้พนักงานของบริษัทมีจิตสำนึก และความรับผิดชอบต่อสิ่งแวดล้อม
- ร่วมพัฒนาสิ่งแวดล้อม รวมทั้งแลกเปลี่ยนความรู้และประสบการณ์กับหน่วยงานอื่น เพื่อให้มีการรักษาสิ่งแวดล้อม และปรับปรุงการปฏิบัติงานให้เหมาะสมต่อสิ่งแวดล้อมอย่างต่อเนื่องและสม่ำเสมอ
- ป้องกันไม่ให้เกิดผลกระทบต่อสิ่งแวดล้อมจากการดำเนินธุรกิจของบริษัท ทบทวนและติดตามความก้าวหน้าเพื่อให้แน่ใจว่าบริษัทได้ปฏิบัติตามนโยบายเกี่ยวกับสิ่งแวดล้อมอย่างต่อเนื่องและสม่ำเสมอ

7. การร่วมพัฒนาชุมชนและสังคม

ปี 2559 บริษัทได้ร่วมพัฒนาและสร้างสัมพันธ์อันดีต่อชุมชนและสังคม ผ่านการสนับสนุนกิจกรรม และโครงการด้านความรับผิดชอบต่อสังคมต่างๆ มูลค่ารวม 0.9 ล้านบาท (2558 : 1.5 ล้านบาท)

การร่วมพัฒนาชุมชนและสังคม	
<p>ไตรมาสที่ 1</p> 	<p>สนับสนุนการจัดสร้างฝายชะลอน้ำ</p> <p>วันที่ 6 มกราคม 2559 บริษัท สหอุตสาหกรรมน้ำมันปาล์ม จำกัด (มหาชน) มอบหมายให้ผู้จัดการแผนกสวนเคียนชา เป็นตัวแทนบริษัทในการมอบกระสอบปุ๋ย จำนวน 100 กระสอบ ให้แก่สำนักสงฆ์เฉลิมพระเกียรติ ตำบลอรุญคามวารี อำเภอกะเปอร์ จังหวัดสุราษฎร์ธานี เพื่อใช้ในการจัดสร้างฝายกั้นน้ำ เพื่อใช้สำหรับเป็นสาธารณประโยชน์ของชุมชน โดยฝายกั้นน้ำแห่งนี้ จะใช้เป็นสถานที่ในการจัดงานประเพณีลอยกระทง ซึ่งเป็นส่วนช่วยทะนุบำรุงศาสนา และสืบสานงานประเพณีลอยกระทงอันดีงาม ซึ่งการสนับสนุนกิจกรรมดังกล่าวได้ช่วยสร้างความสัมพันธ์อันดีระหว่างพนักงานของบริษัทและประชาชนที่อยู่ชุมชนใกล้เคียง</p>
	<p>มอบเงินสนับสนุนงานวันเด็กแห่งชาติ</p> <p>วันที่ 8 มกราคม 2559 นายจักริน คันธิ หัวหน้าฝ่ายทรัพยากรบุคคล บริษัท สหอุตสาหกรรมน้ำมันปาล์ม จำกัด (มหาชน) มอบเงินจำนวน 5,000 บาท ให้กับสถานีวิทยุกระจายเสียงแห่งประเทศไทย จังหวัดกระบี่ เพื่อสนับสนุนการจัดงานวันเด็กแห่งชาติปี 2559 ซึ่งจัดขึ้นในวันที่ 9 มกราคม 2559</p>



สนับสนุนการสร้างป้อมตำรวจ

วันที่ 13 มกราคม 2559 บริษัท สหอุตสาหกรรมน้ำมัน ปาล์ม จำกัด (มหาชน) โดยนายชนันต์ แสงอรุณ ผู้จัดการฝ่ายทรัพยากรบุคคล ได้มอบเงินสนับสนุน 200,000 บาท ให้แก่สถานีตำรวจอำเภอเขาพนม จังหวัดกระบี่ เพื่อสนับสนุนโครงการก่อสร้างป้อมตำรวจตำบลโคกหาร อำเภอเขาพนม จังหวัดกระบี่เพื่อใช้เป็นสาธารณประโยชน์



สนับสนุนงานสมโภชหลักเมือง และงานกาชาด

ประจำปี 2559

เมื่อวันที่ 16 มีนาคม 2559 บริษัท สหอุตสาหกรรมน้ำมัน ปาล์ม จำกัด (มหาชน) มอบหมายให้ผู้จัดการแผนกสวน ชัยบุรี ดำเนินการมอบพัดลมตั้งโต๊ะ และหม้อหุงข้าวให้กับสำนักงานกาชาดอำเภอชัยบุรี จังหวัดสุราษฎร์ธานี เพื่อสนับสนุนกิจกรรมออกธำเนาวาของเหล่ากาชาด ในงานสมโภชหลักเมืองและงานกาชาดประจำปี 2559 ซึ่งจัดระหว่างวันที่ 2-11 เมษายน 2559 โดยรายได้จากจัดงานจะนำไปสมทบทุนให้สภากาชาดไทยเพื่อใช้ในการช่วยเหลือประชาชนทั้งในยามปกติ และสภาวะภัยพิบัติ



มอบเงินสนับสนุนชุดกีฬา ให้กับทีมฟุตบอล สถานีตำรวจปลายพระยา

วันที่ 28 มีนาคม 2559 บริษัท สหอุตสาหกรรมน้ำมัน ปาล์ม จำกัด (มหาชน) มอบเงินสนับสนุนชุดกีฬา ให้กับสถานีตำรวจปลายพระยา อำเภอปลายพระยา จังหวัดกระบี่ เพื่อเป็นตัวแทนเข้าร่วมการแข่งขันฟุตบอล สนามกีฬาากลางจังหวัดกระบี่ ระหว่างวันที่ 22 มีนาคม - 3 เมษายน 2559 โดยมีวัตถุประสงค์เพื่อสร้างความสามัคคี และกระชับความสัมพันธ์ระหว่างเจ้าหน้าที่ตำรวจในพื้นที่ และบริษัท

<p style="text-align: center;">ไตรมาสที่ 2</p> 	<p>สนับสนุนการจัดกิจกรรมสำหรับงานประเพณี “ขึ้นวัดเขาพระ”</p> <p>วันที่ 6 เมษายน 2559 บริษัท สหอุตสาหกรรมน้ำมันปาล์ม จำกัด (มหาชน) มอบหมายให้ผู้จัดการแผนกสวนบ้านหมาก นำทีมงานและเครื่องจักรกลดำเนินการซ่อมแซมถนนทางเข้าวัดเขาพระ ตำบลบางสวรรค์ อำเภอพระแสง จังหวัดสุราษฎร์ธานี โดยในวันที่ 7 เมษายน 2559 วัดเขาพระได้จัดกิจกรรม “ขึ้นวัดเขาพระ” ซึ่งเป็นกิจกรรมที่จัดให้มีการทำบุญ สรงน้ำพระของชาวบ้านในชุมชนเนื่องในประเพณีวันสงกรานต์</p>
<p style="text-align: center;">ไตรมาสที่ 3</p>  	<p>มอบต้นกล้าปาล์มน้ำมัน ให้กับหน่วยป้องกันรักษาป่าที่ สฎ.17</p> <p>วันที่ 12 กรกฎาคม 2559 บริษัท สหอุตสาหกรรมน้ำมันปาล์ม จำกัด (มหาชน) มอบต้นกล้าปาล์มน้ำมัน (ซีหรวด) (7,800 บาท) กับหน่วยป้องกันรักษาป่าที่ สฎ.17 ชัยบุรี (สำนักงานป่าไม้โตรม) จังหวัดสุราษฎร์ธานี โดยมอบที่แปลงเพาะบ้านหมากเพื่อนำไปปลูกในพื้นที่ว่างบริเวณของสำนักงานป่าไม้ดงกล้าว จำนวน 3 ไร่ เพื่อนำผลผลิตเป็นค่าใช้จ่ายในหน่วยงานประชาสัมพันธ์พันธุ์ซีหรวด สร้างความสัมพันธ์อันดีระหว่างหน่วยงานราชการภายใต้กรอบ RSPO</p> <p>มอบเงินสนับสนุนตู้ทำน้ำร้อน-น้ำเย็น ให้กับสถานีตำรวจภูธร อำเภอเคียนซา</p> <p>วันที่ 27 กรกฎาคม 2559 บริษัท สหอุตสาหกรรมน้ำมันปาล์ม จำกัด (มหาชน) มอบเงินสนับสนุนตู้ทำน้ำร้อน-น้ำเย็น จำนวน 2 ตู้ (9,380บาท) ให้กับสถานีตำรวจภูธรอำเภอเคียนซา จังหวัดสุราษฎร์ธานี ใช้ในการบริการประชาชนผู้มาติดต่อราชการ ซึ่งได้ย้ายเข้าทำงานยังที่ทำการใหม่ เป็นการสร้างความสัมพันธ์อันดีระหว่างหน่วยงานของรัฐภายใต้กรอบ RSPO</p>



มอบเต็นท์หลังคา และเก้าอี้พลาสติก ให้กับ ศาลเจ้า มาจ้อโป๋ จังหวัดกระบี่

วันที่ 17 สิงหาคม 2559 บริษัท สหอุตสาหกรรมน้ำมัน
ปาล์ม จำกัด (มหาชน) ได้ดำเนินการจัดซื้อเต็นท์หลังคา
โค้ง จำนวน 1 หลัง และเก้าอี้พลาสติกแบบมีพนักพิง
จำนวน 30 ตัว มอบเป็นสาธารณประโยชน์ให้กับศาลเจ้า
มาจ้อโป๋ ซึ่งตั้งอยู่ที่บ้านห้วยคราม ตำบลห้วยยูง อำเภอ
เหนือคลอง จังหวัดกระบี่ เพื่อใช้ในพิธีการต่างๆ ของศาล
เจ้า เช่น ในเทศกาลถือศีลกินเจประจำปี



มอบเสื้อจราจร มอบให้กับ สถานีตำรวจภูธรเมือง จังหวัดกระบี่

วันที่ 4 สิงหาคม 2559 บริษัท สหอุตสาหกรรมน้ำมัน
ปาล์ม จำกัด (มหาชน) ได้ดำเนินการจัดซื้อเสื้อจราจร มอบให้กับ
เจ้าหน้าที่ตำรวจ สถานีตำรวจภูธรเมืองกระบี่
จำนวน 22 ตัว เพื่อสนับสนุนการทำงานของเจ้าหน้าที่
เสริมสร้างความสัมพันธ์ที่ดีกับทางหน่วยงานราชการ และ
เพื่อประโยชน์ในความร่วมมืออื่นๆ ในอนาคต



สนับสนุนกิจกรรมซ่อมแซมพื้นถนน

วันที่ 15 กันยายน 2559 บริษัท สหอุตสาหกรรมน้ำมัน
ปาล์ม จำกัด (มหาชน) ให้พนักงานขับรถนำหินผุไปถม
ปรับพื้นผิวถนนในที่ที่เป็นหลุมเป็นบ่อบริเวณถนนหมู่ที่ 4
และหมู่ที่ 6 ตำบลบางสวรรค์ อำเภอพระแสง จังหวัด
สุราษฎร์ธานี เพื่อเพิ่มความสะดวกในการสัญจรของคนใน
ชุมชนกับภายนอกชุมชนให้มีความปลอดภัยการขับขี่
ยานพาหนะและรวมถึงการเดินทางของนักเรียนโรงเรียน
บ้านหมาก

<p style="text-align: center;">ไตรมาสที่ 4</p> 	<p>มอบเงินสนับสนุนในการปรับปรุงต่อเติมหน่วยบริการประชาชน สถานีภูธรอำเภอปลายพระยา</p> <p>วันที่ 7 ตุลาคม 2559 บริษัท สหอุตสาหกรรมน้ำมันปาล์ม จำกัด (มหาชน) มอบเงินสนับสนุนให้กับสถานีตำรวจภูธร ปลายพระยา ถนนอ่าวลึก-ปลายพระยา อำเภอปลายพระยา จังหวัดกระบี่ เพื่อใช้ในการจัดซื้อวัสดุอุปกรณ์ต่างๆ และค่าแรงงานก่อสร้าง ปรับปรุงต่อเติมหน่วยบริการประชาชน (บ่อมายมหน้าสถานีภูธรอำเภอปลายพระยา) เพื่ออำนวยความสะดวกแก่ประชาชนและผู้สัญจรไปมารวมทั้งสร้างความสัมพันธ์อันดีระหว่างหน่วยงานของรัฐ ภายใต้กรอบ RSPO</p>
---	---

8. การมีนวัตกรรมและเผยแพร่นวัตกรรมซึ่งได้จากการดำเนินงานที่มีความรับผิดชอบต่อสังคม สิ่งแวดล้อม และผู้มีส่วนได้เสีย

ในปัจจุบัน บริษัทสามารถผลิตพลังงานไฟฟ้าจากก๊าซชีวภาพและเชื้อเพลิงชีวมวล โดยมีน้ำเสียและของเสียจากกระบวนการผลิตของโรงงานสกัดน้ำมันปาล์มเป็นวัตถุดิบ และโครงการดักกล่าวเป็นแหล่งเรียนรู้ในการจัดการของเสียของนักเรียน นักศึกษาและชุมชนของโรงงาน

นอกจากนี้ บริษัทยังมีส่วนร่วมในการพัฒนาสายพันธุ์ปาล์มน้ำมันที่ให้ผลผลิตต่อไร่สูง (ประมาณ 4-5 ตันผลปาล์มสดต่อไร่ต่อปี ภายใต้สภาพอากาศปกติ) มีภาวะทนความแล้งได้ดี และเป็นพันธุ์ปาล์มที่มีอัตราการเติบโตด้านความสูงของลำต้นที่ต่ำส่งผลให้สามารถเก็บเกี่ยวผลผลิตได้มากกว่า 30 ปี ซึ่งด้วยคุณสมบัติโดยรวมดังกล่าวส่งผลให้สามารถใช้พื้นที่เพาะปลูกได้อย่างมีประสิทธิภาพมากขึ้น มีอัตราผลตอบแทนจากการลงทุนที่ดี นับเป็นการดูแลสภาพแวดล้อมอย่างยั่งยืน

ภาพรวมทางด้านการเงิน

คำอธิบายและการวิเคราะห์ฐานะการเงินและผลการดำเนินงาน

1. ผลการดำเนินงาน

ในปี 2559 บริษัท บริษัทย่อย และการร่วมค้า มีผลกระทบจากการเปลี่ยนแปลงมาตรฐานการบัญชี โดยในระหว่างปี บริษัท ได้นำมาตรฐานการบัญชี ฉบับที่ 41 เรื่อง เกษตรกรรม และแนวปฏิบัติทางบัญชีสำหรับการวัดมูลค่าและรับรู้รายการของพืชเพื่อการให้ผลผลิต ซึ่งมีวัตถุประสงค์ เพื่อกำหนดวิธีปฏิบัติทางบัญชีสำหรับสัตว์หรือพืชที่มีชีวิต (“สินทรัพย์ชีวภาพ”) และผลผลิตที่เกิดขึ้นได้จากสินทรัพย์ชีวภาพ (“ผลผลิตทางการเกษตร”) ที่เกี่ยวข้องกับกิจกรรมทางการเกษตร โดยมีหลักการดังนี้

- (1) วัดมูลค่าของสินทรัพย์ชีวภาพ เมื่อเริ่มแรกและ ณ วันสิ้นรอบระยะเวลารายงานด้วยมูลค่ายุติธรรมหักต้นทุนในการขาย
- (2) กรณีสินทรัพย์ชีวภาพนั้นเป็นพืชเพื่อการให้ผลผลิต (Bearer plant) ให้ปฏิบัติตามข้อกำหนดของมาตรฐานการบัญชี ฉบับที่ 16 (ปรับปรุง 2558) เรื่อง ที่ดิน อาคาร และอุปกรณ์ อย่างไรก็ตามยังคงถือว่าผลผลิตที่เจริญเติบโตจากพืชเพื่อการให้ผลผลิตเป็นสินทรัพย์ชีวภาพซึ่งต้องวัดมูลค่าของสินทรัพย์ชีวภาพ เมื่อเริ่มแรกและ ณ วันสิ้นรอบระยะเวลารายงานด้วยมูลค่ายุติธรรมหักต้นทุนในการขาย
- (3) วัดมูลค่าผลผลิตทางการเกษตรด้วยมูลค่ายุติธรรมหักต้นทุนในการขาย ณ จุดเก็บเกี่ยว

ผลการเปลี่ยนแปลงนี้ทำให้มีการปรับปรุงกำไรสะสมต้นงวดในงบการเงินรวมเพิ่มขึ้น 48 ล้านบาท สุทธิจากภาษีเงินได้รอการตัดบัญชี (งบการเงินเฉพาะกิจการ: เพิ่มขึ้น 31 ล้านบาท สุทธิจากภาษีเงินได้รอการตัดบัญชี) ซึ่งผลสะสมของการเปลี่ยนแปลงดังกล่าวแสดงเป็นรายการแยกต่างหากในงบแสดงการเปลี่ยนแปลงส่วนของผู้ถือหุ้น

นอกจากนี้ การเปลี่ยนแปลงนโยบายการบัญชีดังกล่าวมีผลกระทบต่อกำไร (สุทธิจากภาษีเงินได้) ของบริษัท เนื่องจากการเปลี่ยนแปลงของมูลค่ายุติธรรมของสินทรัพย์ชีวภาพและผลผลิตทางการเกษตรในระหว่างปีปัจจุบันในงบการเงินรวมลดลง 3.5 ล้านบาท สุทธิจากภาษีเงินได้รอการตัดบัญชี (งบการเงินเฉพาะกิจการ: เพิ่มขึ้น 8.6 ล้านบาท สุทธิจากภาษีเงินได้รอการตัดบัญชี)

ผลการดำเนินงานของสวน

ปริมาณผลปาล์มสดของสวน ในปี 2559 ลดลงจากปี 2558 ร้อยละ 21.6 โดยผลปาล์มสดที่มาจากสวนที่เป็นพื้นที่ของบริษัท ลดลงร้อยละ 20 และในส่วนของผลปาล์มที่มาจากสวนที่เป็นพื้นที่สัมปทาน ลดลงร้อยละ 24 ซึ่งเกิดจากในปี 2559 ได้รับผลกระทบจากภาวะแห้งแล้งอันเกิดจากปรากฏการณ์เอลนีโญ อีกทั้งการปลูกต้นปาล์มทดแทนสำหรับต้นปาล์มที่มีอายุมาก ในพื้นที่ที่เป็นสัมปทานและได้รับการต่ออายุแล้ว ทั้งนี้เป็นไปตามแผนการปลูกทดแทนที่บริษัทกำหนดไว้ (ปี 2558 จำนวนพื้นที่ 1,246 ไร่ และปี 2559 จำนวน 1,410 ไร่ ส่วนที่เหลืออีกจำนวน 1,434 ไร่ จะดำเนินการในปี 2563) ทำให้ปริมาณผลปาล์มสดที่เก็บเกี่ยวได้ลดลง

คำอธิบายและการวิเคราะห์ของฝ่ายจัดการ

สถานะของพื้นที่สัมปทานของบริษัทย่อย มีรายละเอียดดังนี้

1. สวนเคียนซา จำนวนพื้นที่ 8,588 ไร่ : สัมปทานกับกรมป่าไม้ ได้หมดอายุลง เมื่อวันที่ 8 กรกฎาคม 2557 และบริษัทย่อยได้รับการต่ออายุสัญญาเรียบร้อยแล้ว โดยได้จดทะเบียนทำสัญญาเช่าที่ดินกับกรมธนารักษ์ เมื่อวันที่ 11 ธันวาคม 2557 จำนวนพื้นที่ 4,294 ไร่ คิดเป็นร้อยละ 50 ของพื้นที่ที่เคยได้เข้าทำประโยชน์จากใบอนุญาตเดิมกับกรมป่าไม้ ซึ่งสัญญามีผลตั้งแต่วันที่ 9 กรกฎาคม 2557 ถึง วันที่ 8 กรกฎาคม 2572 ส่วนพื้นที่อีกครั้งหนึ่งให้นำไปจัดให้ราษฎรผู้ยากไร้ไม่มีที่ดินทำกินได้รับสิทธิการเช่ารายละไม่เกิน 10 ไร่ ในระหว่างที่การดำเนินการเรื่องการจัดสรรพื้นที่ยังไม่แล้วเสร็จนั้น กรมธนารักษ์ได้อนุญาตให้บริษัทย่อยครอบครองทำประโยชน์โดยชำระค่าเช่าในอัตราที่กำหนด จนกว่าการจัดสรรที่ดินจะดำเนินการแล้วเสร็จ
2. สวนชัยบุรี จำนวนพื้นที่ 13,030 ไร่ : สัมปทานของกับกรมป่าไม้ ได้หมดอายุลงในวันที่ 1 มกราคม 2558 บริษัทและบริษัทย่อยได้ดำเนินการขออนุญาตเข้าทำประโยชน์หรืออยู่อาศัยในพื้นที่ดังกล่าวกับกรมป่าไม้ จำนวนพื้นที่ 6,513 ไร่ ขณะนี้ยังอยู่ในระหว่างการพิจารณาของกรมป่าไม้

อย่างไรก็ตาม เมื่อวันที่ 27 เมษายน 2558 บริษัทย่อยดังกล่าวได้รับใบอนุญาตเก็บหาของป่าในพื้นที่สัมปทานแปลงดังกล่าว โดยบริษัทย่อยต้องชำระเงินค่าภาคหลวงในอัตราร้อยละ 10 ของราคาตลาดและค่าบำรุงป่าในอัตรา 2 เท่าของค่าภาคหลวง เมื่อมีการเก็บเกี่ยวผลปาล์มสด บริษัทย่อยจึงได้เริ่มเก็บเกี่ยวผลปาล์มสดในพื้นที่เขตป่าสงวนแปลงดังกล่าวตั้งแต่เดือนพฤษภาคม 2558

ด้วยเหตุผลดังกล่าวข้างต้น ทำให้ต้นทุนผลปาล์มสดจากสวนของบริษัท เพิ่มขึ้นร้อยละ 4.4

ผลการดำเนินงานของโรงสกัด

ผลกระทบจากปรากฏการณ์เอลนีโญ ทำให้ปริมาณผลปาล์มสดทั้งประเทศลดลงร้อยละ 11.6 (ข้อมูลจากกรมการค้าภายใน) เมื่อเทียบกับปีที่ผ่านมา ประกอบกับจำนวนโรงสกัดน้ำมันปาล์มดิบที่เพิ่มขึ้น ทำให้มีการแข่งขันกันซื้อผลปาล์มสดในราคาสูง มีผลให้ปริมาณการซื้อผลปาล์มสดจากภายนอกลดลงร้อยละ 43.3

เมื่อรวมกับปริมาณผลปาล์มสดจากสวนที่ลดลงร้อยละ 21.6 ทำให้ปริมาณผลปาล์มสดรวมที่เข้าสู่โรงสกัดลดลงร้อยละ 35.6 โดยสัดส่วนการซื้อผลปาล์มสดจากภายนอกและผลผลิตจากสวนของบริษัทในปี 2559 คิดเป็นร้อยละ 57.1 และ 42.9 ของผลปาล์มสดที่ใช้ในการผลิตทั้งหมด (2558 : ร้อยละ 64.8 และ 35.2 ตามลำดับ)

ต้นทุนผลปาล์มสดจากสวนของบริษัท เพิ่มขึ้นร้อยละ 4.4 ในขณะที่ต้นทุนผลปาล์มสดที่ซื้อจากภายนอก เพิ่มขึ้นร้อยละ 20.5 โดยเกิดจากกลไกอุปสงค์อุปทานของตลาด ส่งผลให้ต้นทุนผลปาล์มสดที่ใช้ในการผลิตทั้งหมดของบริษัทโดยเฉลี่ยเพิ่มขึ้นร้อยละ 12.9 ในขณะที่ราคาขายน้ำมันปาล์มดิบ (CPO) เฉลี่ยต่อหน่วยปรับตัวสูงขึ้นถึงร้อยละ 21.8 มีกำไรขั้นต้นเพิ่มขึ้น 96 ล้านบาท หรือเพิ่มขึ้นร้อยละ 179.1

บริษัทได้รับสิทธิพิเศษทางภาษีจากคณะกรรมการส่งเสริมการลงทุน สำหรับกิจการสกัดน้ำมันปาล์มดิบและเมล็ดในปาล์มอบแห้ง กิจการผลิตไฟฟ้าจากเชื้อเพลิงชีวมวล และกิจการผลิตไฟฟ้าจากก๊าซชีวภาพ ตามกำลังการผลิตที่กำหนดไว้ในบัตรส่งเสริม ทั้งนี้ภายใต้เงื่อนไขที่กำหนดบางประการ โดยมีรายละเอียดดังนี้:

สิทธิพิเศษตามบัตรส่งเสริมเลขที่ 1043(2)/2548 ลงวันที่ 18 มกราคม 2548 ได้รับยกเว้นภาษีเงินได้นิติบุคคลสำหรับกำไรสุทธิที่ได้จากการประกอบกิจการที่ได้รับการส่งเสริมรวมกันไม่เกินร้อยละ 100 ของเงินลงทุนไม่รวมค่าที่ดินและเงินทุนหมุนเวียน มีกำหนดระยะเวลา 8 ปี นับจากวันเริ่มมีรายได้จากการประกอบกิจการสำหรับกิจการสกัดน้ำมันปาล์มดิบและเมล็ดในปาล์มอบแห้งขนาด 15 ตันต่อชั่วโมง บริษัทได้เริ่มใช้สิทธิพิเศษดังกล่าวแล้ว เมื่อวันที่ 7 มกราคม 2552 และได้รับยกเว้นภาษีเงินได้นิติบุคคลสำหรับกำไรสุทธิที่ได้จากการประกอบกิจการที่ได้รับการส่งเสริมมีกำหนดระยะเวลา 8 ปี นับจากวันเริ่มมีรายได้จาก

คำอธิบายและการวิเคราะห์ของฝ่ายจัดการ

การประกอบกิจการสำหรับกิจการผลิตไฟฟ้าจากเชื้อเพลิงชีวมวลขนาด 1.2 เมกะวัตต์ บริษัทได้เริ่มใช้สิทธิพิเศษดังกล่าวแล้ว เมื่อวันที่ 21 สิงหาคม 2558

สิทธิพิเศษตามบัตรส่งเสริมการลงทุนเลขที่ 2245(9)/2550 ลงวันที่ 18 ธันวาคม 2550 สำหรับกิจการผลิตไฟฟ้าจากก๊าซชีวภาพขนาด 2 เมกะวัตต์ ซึ่งบริษัทได้รับยกเว้นภาษีเงินได้นิติบุคคลสำหรับกำไรสุทธิที่ได้จากการประกอบกิจการที่ได้รับการส่งเสริม มีกำหนดระยะเวลา 8 ปี นับแต่วันที่เริ่มมีรายได้จากการประกอบกิจการนั้น บริษัทได้เริ่มใช้สิทธิพิเศษดังกล่าวแล้ว เมื่อวันที่ 16 กุมภาพันธ์ 2553

สำหรับกิจการผลิตเมล็ดพันธุ์ปาล์ม การร่วมค้า (บริษัท สยามเอลิทปาล์ม จำกัด) ได้รับสิทธิพิเศษทางภาษีจากคณะกรรมการส่งเสริมการลงทุน ดังนี้

สิทธิพิเศษตามบัตรส่งเสริมการลงทุนเลขที่ 1262(2)/2550 ลงวันที่ 13 มีนาคม 2550 ได้รับยกเว้นภาษีเงินได้นิติบุคคลสำหรับกำไรสุทธิที่ได้จากการประกอบกิจการที่ได้รับการส่งเสริม มีกำหนดระยะเวลา 8 ปี นับแต่วันที่เริ่มมีรายได้จากการประกอบกิจการ ซึ่งการร่วมค้าได้เริ่มใช้สิทธิพิเศษดังกล่าวแล้ว เมื่อวันที่ 20 กุมภาพันธ์ 2557

รายได้จากการขาย

บริษัทและบริษัทย่อย มีรายได้จากการขายสำหรับปี 2559 ลดลงจากปี 2558 จำนวน 313.5 ล้านบาท คิดเป็นร้อยละ 24.9 โดยมีเหตุผลหลักจากปริมาณการขายน้ำมันปาล์มดิบและน้ำมันเมล็ดในปาล์ม ลดลงร้อยละ 39.2 และ 42.7 ตามลำดับ ในขณะที่ราคาขายถั่วเฉลี่ยต่อหน่วยของน้ำมันปาล์มดิบและน้ำมันเมล็ดในปาล์มเพิ่มขึ้นร้อยละ 21.8 และ 44.9 ตามลำดับ

ต้นทุนขายและค่าใช้จ่าย

- บริษัทและบริษัทย่อย มีอัตราส่วนต้นทุนขายร้อยละ 84.2 ของยอดขาย (2558 : ร้อยละ 95.7) โดยมีสาเหตุหลักมาจากราคาขายถั่วเฉลี่ยต่อหน่วยของน้ำมันเมล็ดในปาล์ม เพิ่มขึ้นร้อยละ 44.9 ซึ่งเพิ่มขึ้นในสัดส่วนที่มากกว่าต้นทุนเฉลี่ยต่อหน่วยของน้ำมันเมล็ดในปาล์ม เพิ่มเพียงร้อยละ 29.6 ส่งผลให้อัตราส่วนต้นทุนขายลดลง
- ค่าใช้จ่ายในการขายลดลง 13.3 ล้านบาท หรือคิดเป็นร้อยละ 44.4 โดยเกิดจากค่าขนส่งซึ่งสอดคล้องกับปริมาณขายที่ลดลง
- ค่าใช้จ่ายในการบริหารลดลง 5 ล้านบาท หรือคิดเป็นร้อยละ 17.3 โดยมาจากค่าใช้จ่ายเพื่อสาธารณะลดลง 5 ล้านบาท

กำไร

จากเหตุผลที่กล่าวมาข้างต้น แม้ว่ารายได้จากการขายของบริษัทลดลง ต้นทุนขายก็ลดลงเช่นเดียวกันแต่ลดลงในสัดส่วนที่มากกว่ารายได้ จึงส่งผลให้บริษัทและบริษัทย่อย มีกำไรขั้นต้น เพิ่มขึ้น 96 ล้านบาท หรือเพิ่มขึ้นร้อยละ 179.1 ประกอบกับค่าใช้จ่ายในการขายและบริหารลดลง 18 ล้านบาท ในขณะที่ส่วนแบ่งขาดทุนจากเงินลงทุนในการร่วมค้าเพิ่มขึ้น 16.5 ล้านบาท ภาษีเงินได้เพิ่มขึ้นเนื่องจากผลประกอบการที่ดีขึ้น 10 ล้านบาท จึงส่งผลให้กำไรสุทธิของบริษัทและบริษัทย่อยเพิ่มขึ้น 84 ล้านบาท (2558: ขาดทุนสุทธิ 12 ล้านบาท) และกำไรต่อหุ้นในปี 2559 เท่ากับ 0.22 บาท (2558: ขาดทุนสุทธิต่อหุ้น 0.04 บาท)

อัตราผลตอบแทนต่อผู้ถือหุ้น

อัตราผลตอบแทนต่อผู้ถือหุ้น เพิ่มขึ้นจากร้อยละ -1.13 ในปี 2558 เป็นร้อยละ 6.28 ในปี 2559

คำอธิบายและการวิเคราะห์ของฝ่ายจัดการ

อัตราการจ่ายเงินปันผล

ในระหว่างปี 2559 บริษัทไม่มีการจ่ายเงินปันผลระหว่างกาล เนื่องจากบริษัทประสบภาวะการขาดทุนในปี 2558 โดยมีการจ่ายเงินปันผลประจำปี 2558 จากกำไรสะสมของบริษัทในอัตราหุ้นละ 0.10 บาท

ในปี 2558 มีการจ่ายเงินปันผลงวดสุดท้ายจากผลดำเนินงานของปี 2557 ในอัตราหุ้นละ 0.15 บาท เมื่อรวมกับการจ่ายเงินปันผลระหว่างกาลของปี 2557 ในอัตราหุ้นละ 0.15 บาท รวมเป็นการจ่ายเงินปันผลจากผลการดำเนินงานของปี 2557 ทั้งสิ้นเท่ากับอัตราหุ้นละ 0.30 บาท คิดเป็นร้อยละ 58.11 ของกำไรสุทธิ

ทั้งนี้ นโยบายของบริษัทที่กำหนดจ่ายเงินปันผลให้แก่ผู้ถือหุ้นเป็นจำนวนไม่ต่ำกว่าร้อยละ 50 ของกำไรสุทธิหลังหักภาษีแล้วในแต่ละปี

มูลค่าตามบัญชี (คำนวณจากจำนวนหุ้นถัวเฉลี่ยถ่วงน้ำหนัก)

ณ วันที่ 31 ธันวาคม 2559 บริษัทมีมูลค่าตามบัญชีต่อหุ้นเท่ากับ 3.55 บาท (คำนวณจากจำนวนหุ้นสามัญถัวเฉลี่ยถ่วงน้ำหนักสุทธิ 324.05 ล้านหุ้น) เพิ่มขึ้นร้อยละ 8.2 จากปี 2558 ที่มีมูลค่าตามบัญชีต่อหุ้นเท่ากับ 3.28 บาท (คำนวณจากจำนวนหุ้นสามัญถัวเฉลี่ยถ่วงน้ำหนักสุทธิ 324.05 ล้านหุ้น)

2. ฐานะทางการเงิน

สินทรัพย์

ในปี 2559 บริษัทและบริษัทย่อย มีสินทรัพย์รวม 1,547 ล้านบาท ลดลง 35 ล้านบาทจากปี 2558 หรือคิดเป็นลดลงร้อยละ 2.2 มีอัตราผลตอบแทนต่อสินทรัพย์รวม เพิ่มขึ้นเป็นร้อยละ 4.67 (2558 : ร้อยละ -0.76) โดยมีสาเหตุหลักมาจากรายการเปลี่ยนแปลงสินทรัพย์ที่สำคัญ ดังนี้

- ลูกหนี้การค้าและลูกหนี้อื่น ลดลง 125 ล้านบาท เนื่องจากในเดือนธันวาคม 2558 มีการขายน้ำมันปาล์มดิบให้กับการไฟฟ้าฝ่ายผลิตแห่งประเทศไทย จังหวัดกระบี่ ซึ่งมีกำหนดการชำระเงิน 30 วันนับจากวันที่ที่ส่งมอบสินค้าครบ
- สินค้าคงเหลือ เพิ่มขึ้น 55 ล้านบาท โดยมีสาเหตุหลักมาจากปริมาณสินค้าคงเหลือที่เพิ่มขึ้น ประกอบกับต้นทุนถัวเฉลี่ยต่อหน่วยของน้ำมันปาล์มดิบและน้ำมันเมล็ดในปาล์มที่เพิ่มขึ้นเมื่อเปรียบเทียบกับปี 2558 (บริษัทได้นำมาตรฐานการรายงานทางการเงินที่ออกโดยสภาวิชาชีพ ฉบับที่ 41 เรื่องเกษตรกรรมและแนวปฏิบัติทางบัญชีสำหรับการวัดมูลค่าและรับรู้รายการของพืชเพื่อการให้ผลผลิต ซึ่งมีผลบังคับใช้สำหรับรอบระยะเวลาบัญชีที่เริ่มในหรือหลังวันที่ 1 มกราคม 2559 มาถือปฏิบัติ ทำให้ต้องเปลี่ยนวิธีการบันทึกบัญชีผลผลิตทางการเกษตร คือผลปาล์มสดที่เก็บเกี่ยวแล้ว จากเดิมที่บันทึกด้วยราคาทุนมาเป็นการวัดมูลค่ายุติธรรมหักด้วยประมาณการค่าใช้จ่าย ณ จุดเก็บเกี่ยว ซึ่งผลจากการเปลี่ยนแปลงนโยบายบัญชีดังกล่าว ทำให้มูลค่าของสินค้าคงเหลือต้นงวดลดลงเป็นจำนวนเงิน 5 ล้านบาท)
- สินทรัพย์ชีวภาพ เพิ่มขึ้น 61 ล้านบาท โดยมีสาเหตุหลักมาจากปริมาณปลายงวดของผลปาล์มสดที่อยู่บนต้นปาล์มและต้นกล้าปาล์มที่เพิ่มขึ้น ซึ่งเป็นผลจากการใช้มาตรฐานการรายงานทางการเงินเกี่ยวกับเกษตรกรรม
- ที่ดิน อาคารและอุปกรณ์ ลดลง 55 ล้านบาท สาเหตุหลักมาจากการบันทึกค่าเสื่อมราคาประจำปี
- เงินกู้ยืมระยะสั้น ลดลง 60 ล้านบาท เป็นผลมาจากการชำระคืนเงินกู้
- เงินกู้ยืมระยะยาว ลดลง 75 ล้านบาท จากการชำระคืนเงินกู้ธนาคารตามสัญญา

3. แหล่งที่มาของเงินทุน

โครงสร้างของเงินทุน

ณ สิ้นปี 2559 บริษัทและบริษัทย่อยมีโครงสร้างเงินทุนมาจากส่วนของผู้ถือหุ้น 1,150 ล้านบาท และมาจากส่วนของหนี้สิน 397 ล้านบาท คิดเป็นร้อยละ 74.3 และร้อยละ 25.7 ของหนี้สินและส่วนของผู้ถือหุ้น ซึ่งในจำนวนหนี้สินดังกล่าวมาจากเงินกู้ยืมจากสถาบันการเงิน 340 ล้านบาท หรือร้อยละ 85.6 ของหนี้สินรวม โดยเป็นเงินกู้ยืมระยะสั้นทั้งจำนวน

อัตราส่วนหนี้สินต่อส่วนของผู้ถือหุ้นในปี 2559 เท่ากับ 0.35 เท่า (2558 : 0.49 เท่า) ทั้งนี้มาจากเงินกู้ยืมระยะสั้นในปี 2559 ที่ลดลง

ส่วนของผู้ถือหุ้น

บริษัทและบริษัทย่อย มีผลกำไรสุทธิสำหรับปี 2559 จำนวน 72 ล้านบาท และในระหว่างปี 2559 บริษัทมีการจ่ายเงินปันผลจากกำไรสะสม จำนวน 32.4 ล้านบาท ในขณะที่บริษัทมีการปรับกำไรสะสมต้นงวดเนื่องจากมาตรฐานบัญชีฉบับที่ 41 เกี่ยวกับสินทรัพย์ชีวภาพ เพิ่มขึ้นจำนวน 48 ล้านบาท ทำให้ส่วนของผู้ถือหุ้นของบริษัทและบริษัทย่อย เพิ่มขึ้นจากปี 2558 จำนวน 87 ล้านบาท

หนี้สิน

บริษัทและบริษัทย่อย มีหนี้สินทั้งหมด 397 ล้านบาท ซึ่งเป็นหนี้สินหมุนเวียน 387 ล้านบาท และหนี้สินไม่หมุนเวียน 10 ล้านบาท ลดลงจากปี 2558 จำนวน 123 ล้านบาท คิดเป็นร้อยละ 23.6 โดยมีสาเหตุหลักมาจาก เงินกู้ยืมสุทธิที่ลดลง 135 ล้านบาท ประกอบกับผลการดำเนินงานที่เพิ่มขึ้นของปี 2559 ดังที่ได้กล่าวไปแล้วข้างต้น

สภาพคล่องทางการเงิน (กระแสเงินสด)

ในปี 2559 กระแสเงินสดของบริษัทและบริษัทย่อย มีเงินสดและรายการเทียบเท่าเงินสดปลายปี ณ 31 ธันวาคม 2559 จำนวน 96 ล้านบาท เพิ่มขึ้น 19 ล้านบาท จากช่วงเวลาเดียวกันของปี 2558 ที่มีอยู่จำนวน 77 ล้านบาท ซึ่งมีการเปลี่ยนแปลงดังนี้

- เงินสดสุทธิจากกิจกรรมดำเนินงานของปี 2559 จำนวน 233 ล้านบาท เพิ่มขึ้นจากช่วงเวลาเดียวกันของปี 2558 จำนวน 146 ล้านบาท เหตุผลหลักมาจากผลประกอบการที่ดีขึ้น ดังที่ได้กล่าวไปแล้วข้างต้น ประกอบกับการลดลงในส่วนของลูกหนี้การค้าและลูกหนี้อื่น
- เงินสดสุทธิใช้ไปในกิจกรรมลงทุนของปี 2559 จำนวน 46 ล้านบาท เมื่อเปรียบเทียบกับปี 2558 ที่ใช้ไป 215 ล้านบาท ลดลงจำนวน 169 ล้านบาท เหตุผลหลักมาจากการลดลงของการซื้อที่ดิน อาคาร อุปกรณ์ และเงินให้กู้ยืมระยะยาวของบริษัทย่อยแก่บริษัทอื่น
- เงินสดสุทธิใช้ไปในกิจกรรมจัดหาเงินของปี 2559 จำนวน 167 ล้านบาท เมื่อเปรียบเทียบกับปี 2558 ที่จัดหา 51 ล้านบาท เหตุผลหลักมาจากการชำระคืนเงินกู้ยืมจากสถาบันการเงิน 135 ล้านบาท

อัตราส่วนทางการเงิน

- อัตราส่วนสินทรัพย์หมุนเวียนต่อหนี้สินหมุนเวียนเท่ากับ 0.79 เท่า ในปี 2559 สูงกว่าปี 2558 ซึ่งเท่ากับ 0.58 เท่า สาเหตุหลักมาจากเงินกู้ยืมระยะสั้นและเงินกู้ยืมระยะยาวที่ถึงกำหนดชำระภายในหนึ่งปีลดลง ในขณะที่สินทรัพย์หมุนเวียนเพิ่มขึ้น
- อัตราส่วนสินทรัพย์สภาพคล่องหมุนเร็วต่อหนี้สินหมุนเวียนเท่ากับ 0.29 เท่า ต่ำกว่าปี 2558 ซึ่งเท่ากับ 0.43 เท่า สาเหตุหลักมาจากการลดลงของลูกหนี้การค้าและลูกหนี้อื่น
- อัตราส่วนกระแสเงินสดรับสุทธิจากการดำเนินงานต่อหนี้สินหมุนเวียนเท่ากับ 0.25 เท่า ในปี 2559 สูงกว่าปี 2558 ซึ่งเท่ากับ 0.15 เท่า สาเหตุหลักมาจากเงินกู้ยืมระยะสั้นและเงินกู้ยืมระยะยาวที่ถึงกำหนดชำระภายในหนึ่งปีลดลง ประกอบกับเงินสดรับสุทธิจากการดำเนินงานเพิ่มขึ้น

4. รายจ่ายลงทุน

บริษัทมีรายจ่ายลงทุนในเรื่อง การลงทุนซื้อที่ดินปลูกปาล์ม โครงการปลูกปาล์มทดแทนและการปรับปรุงประสิทธิภาพเครื่องจักร

- ในปี 2559 บริษัทมีการลงทุนซื้อที่ดินปลูกปาล์มในพื้นที่ต่อเนื่องกับสวนทับปริก จังหวัดกระบี่ เพื่อเพิ่มพื้นที่ปลูกปาล์ม และทำให้ค่าบริหารจัดการของสวนดังกล่าวลดลง
- โครงการปลูกปาล์มทดแทน ในพื้นที่ที่เป็นสัมปทานในสวนเคียนซา ซึ่งบริษัทย่อยได้รับการต่อสัญญาเช่ากับกรมธนารักษ์ในพื้นที่ครึ่งหนึ่งของพื้นที่ที่ทำประโยชน์ บริษัทได้เริ่มดำเนินการปลูกปาล์มทดแทนในปี 2558 และปี 2559 ส่วนที่เหลือคาดว่าจะแล้วเสร็จในปี 2563
- รายจ่ายลงทุนของบริษัทในอนาคตยังคงเป็นการซื้อที่ดินเพื่อปลูกสวนปาล์ม และอุปกรณ์ทดแทนทรัพย์สินที่เสื่อมสภาพ รวมถึงการจัดหาอุปกรณ์เครื่องใช้ที่สามารถทดแทนแรงงาน

ปัจจัยและอิทธิพลที่อาจมีผลต่อผลการดำเนินงานหรือฐานะการเงินในอนาคต

จากการที่วัตถุดิบหลักของบริษัทมาจากผลผลิตทางการเกษตร ทำให้แนวโน้มผลการดำเนินงานของบริษัทขึ้นอยู่กับปัจจัยที่ควบคุมไม่ได้ ได้แก่ สภาพภูมิอากาศ ปริมาณน้ำฝน ผลผลิตของวัตถุดิบที่ออกสู่ตลาดในแต่ละฤดูกาล และความผันผวนของราคาน้ำมันปาล์ม นอกจากนี้ยังมีนโยบายของภาครัฐที่ให้การช่วยเหลือเกษตรกรในช่วงที่เป็นฤดูกาลซึ่งมีผลผลิตปาล์มสดออกสู่ตลาดเป็นจำนวนมาก ส่งผลให้ราคาตลาดของผลปาล์มสดไม่ได้เป็นไปตามกลไกของตลาด ประกอบกับจำนวนโรงสกัดน้ำมันปาล์มดิบที่เพิ่มขึ้นทุกปี ส่งผลให้การซื้อผลปาล์มสดจากภายนอกมีการแข่งขันกันอย่างรุนแรง โดยไม่ใส่ใจเรื่องคุณภาพของผลปาล์ม ส่งผลให้ต้นทุนขายปรับตัวสูงขึ้น

ปัจจัยที่สำคัญอีกปัจจัยหนึ่งได้แก่ พื้นที่สัมปทานของบริษัท ซึ่งในอดีตคิดเป็นร้อยละ 48.5 ของพื้นที่ปลูกปาล์มทั้งหมดของบริษัทได้หมดอายุลง ในขณะที่ภาครัฐมีนโยบายชัดเจนที่จะขอคืนพื้นที่ร้อยละ 50 ของพื้นที่ที่ทำประโยชน์ หากจะพิจารณาต่อสัญญาหรืออนุญาตให้เข้าทำประโยชน์ ทำให้บริษัทมีพื้นที่ปลูกปาล์มลดลง ส่งผลให้บริษัทต้องซื้อผลปาล์มจากภายนอกเพิ่มขึ้น ซึ่งมีผลให้ต้นทุนขายสูงขึ้น

นอกจากนี้ บริษัทยังมีปัญหาที่ดินทับซ้อนกับที่ดินของสำนักงานปฏิรูปที่ดินเพื่อเกษตรกรรม (ส.ป.ก.) ซึ่งมีหนังสือแจ้งให้บริษัทไปดำเนินการกระจายสิทธิให้บุคคลอื่น ซึ่งบริษัทอาจสูญเสียที่ดินดังกล่าว คิดเป็นร้อยละ 27.5 ของพื้นที่ปลูกปาล์มที่เป็นพื้นที่ส่วนของบริษัททั้งหมด

จากปัจจัยต่าง ๆ ข้างต้นล้วนเป็นปัจจัยสำคัญที่มีผลต่อการดำเนินงานของบริษัทในอนาคตทั้งสิ้น

อ้างอิง “ปัจจัยเสี่ยง” และ “ภาวะอุตสาหกรรมและการแข่งขัน” ที่ได้กล่าวไปแล้วข้างต้น

ค่าตอบแทนของผู้สอบบัญชี

1) ค่าตอบแทนจากการสอบบัญชี (Audit fee)

กลุ่มบริษัท ได้ใช้บริการสอบบัญชีจากสำนักงานสอบบัญชีเดียวกัน โดยมีการจ่ายค่าตอบแทนให้แก่สำนักงานสอบบัญชีดังกล่าว ในรอบปีบัญชีดังนี้

ค่าสอบบัญชี (บาท)	ปี 2559	ปี 2560
ของบริษัท	930,000	1,030,000
ของบริษัทที่เกี่ยวข้องกัน (บจ.สยามเอลิทปาล์ม)	315,000	315,000
ของบริษัทย่อย 3 บริษัท	140,000	140,000
รวม	1,385,000	1,485,000

2) ค่าบริการอื่น (Non-audit fee)

กลุ่มบริษัท ได้มีการจ่ายค่าตอบแทนการตรวจสอบรายการนำเข้าเครื่องจักรและรายงานผลการดำเนินงานที่ได้รับยกเว้นภาษีเงินได้นิติบุคคลจากโครงการ BOI ดังนี้

ค่าตรวจสอบโครงการ BOI (บาท)	ปี 2559	ปี 2560
ของบริษัท	200,000	200,000
ของบริษัทที่เกี่ยวข้องกัน (บจ.สยามเอลิทปาล์ม)	100,000	100,000
รวม	300,000	300,000

ผู้ถือหุ้น

ณ วันที่ 10 พฤษภาคม 2559 บริษัทมีผู้ถือหุ้นรายใหญ่ 10 รายแรกดังนี้

ลำดับ	ชื่อผู้ถือหุ้น	ร้อยละของจำนวนหุ้นสามัญทั้งหมดที่ออกและเรียกชำระแล้ว
1	บริษัท ล้ำสูง (ประเทศไทย) จำกัด (มหาชน)*	69.96
2	บริษัท วัฒนโชติ จำกัด	5.70
3	นายสมเกียรติ พืดกานนท์	1.68
4	นายธรรมบุญ สหติษฐดำรงค์	1.17
5	บริษัท ไทยเอ็นวีดีอาร์ จำกัด	1.17
6	บริษัท วัฒนโสภณพนิช จำกัด	1.12
7	นายดุษฎี ธนิสสรานนท์	0.74
8	บริษัท กรีนสปอต จำกัด	0.73
9	นายชวลิต เชาว์	0.71
10	นางแนนซี่ เฉลิมกาญจนา	0.63

ที่มา : บริษัท ศูนย์รับฝากหลักทรัพย์ (ประเทศไทย) จำกัด

* บริษัท ล้ำสูง (ประเทศไทย) จำกัด (มหาชน) เป็นผู้ผลิตและจัดจำหน่ายผลิตภัณฑ์น้ำมันพืช เนยเทียมและไขมันพืชผสม โครงสร้างผู้ถือหุ้น ที่ถือหุ้นตั้งแต่ร้อยละ 10 ขึ้นไป ณ วันที่ 10 พฤษภาคม 2559 มีดังนี้

ลำดับ	ชื่อผู้ถือหุ้น	ร้อยละของจำนวนหุ้นสามัญทั้งหมดที่ออกและเรียกชำระแล้ว
1	บริษัท ล้ำสูง โฮลดิ้ง จำกัด	42.11
2	HAP SENG CONSOLIDATED BERHAD	20.00
3	CIMB-SECURITIES (SINGAPORE) PTE LTD	11.03

ที่มา : บริษัท ศูนย์รับฝากหลักทรัพย์ (ประเทศไทย) จำกัด

คณะกรรมการและผู้บริหาร

1. โครงสร้างคณะกรรมการบริษัทและคณะกรรมการชุดย่อย

คณะกรรมการ/ คณะกรรมการชุดย่อย	รายชื่อกรรมการ	
คณะกรรมการบริษัท	1. นายธีระ วิชาชนิน 2. นางสาวอัญชลี สืบจันทศิริ 3. นายเสงี่ยม สันทัด 4. นายวศิน ปัจจักกะภักดิ์ 5. นายวิง ชาง ยิง 6. นางสาวปิยธิดา สุขจันทร์ 7. นางสาวจิรสุดา สำเภาทอง 8. นายยุทธ ศักดิ์ไธษยนต์	กรรมการอิสระและประธานกรรมการ รองประธานกรรมการและกรรมการผู้จัดการ กรรมการอิสระ กรรมการอิสระ กรรมการ กรรมการบริหาร กรรมการบริหาร เลขานุการบริษัท
คณะกรรมการตรวจสอบ	1. นายธีระ วิชาชนิน 2. นายเสงี่ยม สันทัด 3. นายวศิน ปัจจักกะภักดิ์ 4. นายยุทธ ศักดิ์ไธษยนต์	กรรมการอิสระและประธานกรรมการตรวจสอบ กรรมการอิสระ กรรมการอิสระ เลขานุการคณะกรรมการตรวจสอบ
คณะกรรมการสรรหา	1. นายเสงี่ยม สันทัด 2. นายธีระ วิชาชนิน 3. นายวศิน ปัจจักกะภักดิ์ 4. นายวิง ชาง ยิง	กรรมการอิสระและประธานกรรมการสรรหา กรรมการอิสระ กรรมการอิสระ กรรมการ
คณะกรรมการกำหนด คำตอบแทน	1. นายเสงี่ยม สันทัด 2. นายธีระ วิชาชนิน 3. นายวศิน ปัจจักกะภักดิ์ 4. นายวิง ชาง ยิง	กรรมการอิสระและประธานกรรมการกำหนด คำตอบแทน กรรมการอิสระ กรรมการอิสระ กรรมการ

ขอบเขตอำนาจหน้าที่ของคณะกรรมการ และคณะกรรมการชุดย่อยต่าง ๆ สามารถดูได้ที่หัวข้อ "รายงานการปฏิบัติ
ตามหลักการกำกับดูแลกิจการที่ดี" ข้อ 5.2

กรรมการตรวจสอบที่มีความรู้ และประสบการณ์ในการสอบทานงบการเงิน ได้แก่

กรรมการตรวจสอบ	ประสบการณ์ในการสอบทานงบการเงิน
นายธีระ วิชาชนิน (ประธานกรรมการตรวจสอบ)	เคยดำรงตำแหน่งรองกรรมการผู้จัดการ ธนาคารเพื่อการส่งออกและนำเข้าแห่งประเทศไทย (2540-2546)

2. การสรรหากรรมการและผู้บริหาร

คณะกรรมการสรรหาทำหน้าที่ในการพิจารณาสรรหาบุคคลที่มีคุณสมบัติเหมาะสมจะเป็นกรรมการ แทนกรรมการที่จะครบกำหนดวาระในเดือนเมษายน 2560 นี้ ทั้งนี้ รวมถึงการพิจารณาการเสนอชื่อบุคคลโดยผู้ถือหุ้น เพื่อพิจารณาเข้ารับการเลือกตั้งเป็นกรรมการล่วงหน้า ภายใต้หลักเกณฑ์ที่กำหนดไว้ จากนั้นได้นำเสนอรายชื่อให้คณะกรรมการของบริษัทเพื่อพิจารณาก่อนนำเสนอให้ที่ประชุมผู้ถือหุ้นพิจารณาอนุมัติ ทั้งนี้คุณสมบัติของกรรมการและผู้บริหารต้องมีลักษณะไม่ต้องห้ามตามประกาศของสำนักงานคณะกรรมการกำกับหลักทรัพย์และตลาดหลักทรัพย์ นอกจากนั้นต้องเป็นผู้ที่มีความรู้ ความสามารถ และประสบการณ์ที่จะเป็นประโยชน์ต่อบริษัท

คุณสมบัติของกรรมการอิสระ ดูได้ที่หัวข้อ “รายงานการปฏิบัติตามหลักการกำกับดูแลกิจการที่ดี” ข้อ 5.1.6

ตามข้อบังคับของบริษัทแล้ว ไม่มีการกำหนดจำนวนกรรมการที่มาจากผู้ถือหุ้นรายใหญ่แต่ละกลุ่ม แต่ให้สิทธิการแต่งตั้งกรรมการ โดยวิธีที่ผู้ถือหุ้นสามารถแบ่งคะแนนเสียงของตนในการเลือกตั้งกรรมการเพื่อให้ผู้ใดมากน้อยเพียงใดก็ได้ (Cumulative Voting)

3. จำนวนครั้งของการประชุมคณะกรรมการและจำนวนครั้งที่กรรมการแต่ละท่านเข้าร่วมประชุมคณะกรรมการบริษัท

ในปี 2559 คณะกรรมการมีการประชุมวาระปกติรวมทั้งสิ้น 6 ครั้ง โดยมีกรรมการแต่ละท่านเข้าร่วมประชุมดังนี้

รายชื่อคณะกรรมการ	จำนวนครั้งที่เข้าร่วมประชุม
1. นายธีระ วิภูชนิน	6/6
2. นางสาวอัญชลี สืบจันทศิริ	6/6
3. ดร. วิลาศ สิ้นสวัสดิ์ (ครบวาระเมื่อ 26 เมษายน 2559) นายวศิน ปัจจกษะภักดิ์ (เข้ารับตำแหน่งแทนดร. วิลาศ สิ้นสวัสดิ์เมื่อ 26 เมษายน 2559)	2/2 4/4
4. นายเสงี่ยม สันทัด	5/6
5. นายวิง ชาง ยิง	5/6
6. นางสาวปิยธิดา สุขจันทร์	6/6
7. นางสาวจิรสุดา สำเภาทอง	6/6

4. รายชื่อและตำแหน่งของผู้บริหาร

รายชื่อผู้บริหาร	ตำแหน่ง
1. นางสาวอัญชลี สืบจันทศิริ	กรรมการผู้จัดการ
2. นางสาวปิยธิดา สุขจันทร์	กรรมการบริหาร
3. นางสาวจิรสุดา สำเภาทอง	กรรมการบริหาร
4. นายสุภัทรพงศ์ ชาญพานิชย์	ผู้จัดการฝ่ายโรงงาน
5. นายอุเทน ประทุมรัตน์	ผู้จัดการฝ่ายสวน
6. นางสาวเทียมรส จินะกัน	ผู้จัดการแผนกบัญชี
7. นายชณต์ถ์ แสงอรุณ	ผู้จัดการฝ่ายทรัพยากรบุคคล

5. ประวัติคณะกรรมการและผู้บริหาร

1. นายธีระ วิภูชนิน

กรรมการอิสระ ประธานกรรมการ ประธานกรรมการตรวจสอบ

กรรมการกำหนดค่าตอบแทน และกรรมการสรรหา

อายุ 68 ปี

สัญชาติ ไทย

สัดส่วนการถือหุ้นในบริษัท ไม่มี

จำนวนบริษัทจดทะเบียนที่ดำรงตำแหน่ง

- ประธานกรรมการ 3 บริษัท

- กรรมการ 5 บริษัท

จำนวนปีที่เป็นกรรมการ 22 ปี (ได้รับการแต่งตั้งเมื่อวันที่ 24 พฤษภาคม 2538)

ความสัมพันธ์ทางครอบครัว

ระหว่างผู้บริหาร ไม่มี

คุณวุฒิทางการศึกษา ปริญญาตรี บริหารธุรกิจและเศรษฐศาสตร์

มหาวิทยาลัยวิสคอนซิน ประเทศสหรัฐอเมริกา

การอบรมหลักสูตรกรรมการ ผ่านการอบรมจากสถาบันกรรมการบริษัทไทย

ประกาศนียบัตร Director Certification Program (DCP) รุ่นที่ 6/2001

ประกาศนียบัตร Audit Committee Program (ACP) รุ่นที่ 5/2005

ประกาศนียบัตร Director Certification Program (DCP) Refresher

รุ่นที่ 1/2005

ตำแหน่งในบริษัทจดทะเบียนอื่น

- กรรมการอิสระและประธานคณะกรรมการ บริษัท พีรเซียส ชิปปิ้ง จำกัด (มหาชน)
- กรรมการอิสระและกรรมการตรวจสอบ บริษัท สยามแม็คโคร จำกัด (มหาชน)
- กรรมการอิสระและประธานกรรมการตรวจสอบ บริษัทเงินทุน กรุงเทพพัฒนา จำกัด (มหาชน)
- ประธานคณะกรรมการ บริษัท อินเทอร์เน็ต จำกัด (มหาชน)

หมายเหตุ : ■ ปัจจุบัน

□ อดีต

ตำแหน่งในกิจการที่เกี่ยวข้องกับธุรกิจของบริษัท (ระบุเฉพาะกรรมการที่ไม่เป็นผู้บริหาร)

- ไม่มี -

ตำแหน่งในกิจการอื่น

กรรมการผู้ทรงคุณวุฒิ คณะกรรมการเตรียมจัดตั้งบริษัท ทศท, กสท, ปตท, ทอท

รองกรรมการผู้จัดการ ธนาคารเพื่อการส่งออกและนำเข้าแห่งประเทศไทย

การเข้าร่วมประชุมปี 2559

- มีการประชุมคณะกรรมการบริษัท 6 ครั้ง เข้าประชุม 6 ครั้ง

- มีการประชุมคณะกรรมการตรวจสอบ 4 ครั้ง เข้าประชุม 4 ครั้ง

- มีการประชุมคณะกรรมการกำหนดค่าตอบแทน 2 ครั้ง เข้าประชุม 2 ครั้ง

- มีการประชุมคณะกรรมการสรรหา 2 ครั้ง เข้าประชุม 2 ครั้ง

2. นางสาวอัญชลี สิบจันทศิริ

รองประธานกรรมการ และกรรมการผู้จัดการ

อายุ 58 ปี

สัญชาติ ไทย

สัดส่วนการถือหุ้นในบริษัท ไม่มี

จำนวนบริษัทจดทะเบียนที่ดำรงตำแหน่ง

- ประธานกรรมการ -0- บริษัท

- กรรมการ 2 บริษัท

จำนวนปีที่เป็นกรรมการ 14 ปี (ได้รับการแต่งตั้งเมื่อวันที่ 18 มิถุนายน 2546)

ความสัมพันธ์ทางครอบครัว

ระหว่างผู้บริหาร ไม่มี

คุณวุฒิทางการศึกษา ปริญญาตรี สาขาบัญชี มหาวิทยาลัยธรรมศาสตร์

การอบรมหลักสูตรกรรมการ ผ่านการอบรมจากสถาบันกรรมการบริษัทไทย

ประกาศนียบัตร Director Certification Program (DCP) รุ่นที่ 36/2003

ประกาศนียบัตร Company Secretary Program (CSP) รุ่นที่ 26/2008

ตำแหน่งในบริษัทจดทะเบียนอื่น

■ กรรมการผู้จัดการ บริษัท ล่ำซุง (ประเทศไทย) จำกัด (มหาชน)

ตำแหน่งในกิจการอื่น

■ กรรมการ บริษัท ล่ำซุง โฮลดิ้ง จำกัด

■ กรรมการ บริษัท น้ำมันพืชกรุงเทพ จำกัด

■ กรรมการ บริษัท พันธุ์ศรีวิวัฒน์ จำกัด

■ กรรมการ บริษัท พันธุ์ศรี จำกัด

■ กรรมการ บริษัท ประจักษ์วิวัฒน์ จำกัด

■ ประธานกรรมการ บริษัท สยามเอลิทปาล์ม จำกัด

การเข้าร่วมประชุมปี 2559

- มีการประชุมคณะกรรมการบริษัท 6 ครั้ง เข้าประชุม 6 ครั้ง

หมายเหตุ :

ปัจจุบัน

อดีต

3. นายเสงี่ยม สันทัด

กรรมการอิสระ กรรมการตรวจสอบ

ประธานกรรมการกำหนดค่าตอบแทน และประธานกรรมการสรรหา

อายุ 70 ปี

สัญชาติ ไทย

สัดส่วนการถือหุ้นในบริษัท ไม่มี

จำนวนบริษัทจดทะเบียนที่ดำรงตำแหน่ง

- ประธานกรรมการ -0- บริษัท

- กรรมการ 1 บริษัท

จำนวนปีที่เป็นกรรมการ 5 ปี (ได้รับการแต่งตั้งเมื่อวันที่ 27 เมษายน 2555)

ความสัมพันธ์ทางครอบครัว

ระหว่างผู้บริหาร ไม่มี

คุณวุฒิทางการศึกษา รัฐประศาสนศาสตรมหาบัณฑิต สถาบันบัณฑิตพัฒนบริหารศาสตร์

นิติศาสตรบัณฑิต มหาวิทยาลัยรามคำแหง

ประกาศนียบัตรการป้องกันราชอาณาจักรภาครัฐ เอกชน และการเมือง รุ่น 1 (วปอ. 2546)

การอบรมหลักสูตรกรรมการ

ผ่านการอบรมจากสถาบันกรรมการบริษัทไทย

ประกาศนียบัตร Director Accreditation Program (DAP) รุ่นที่ 22/2004

ประกาศนียบัตร Director Certification Program (DCP) รุ่นที่ 51/2004

ตำแหน่งในบริษัทจดทะเบียนอื่น

- กรรมการและกรรมการตรวจสอบ บริษัท ที.เค.เอส. เทคโนโลยี จำกัด (มหาชน)
- กรรมการและกรรมการตรวจสอบ บริษัท ไอ อาร์ พี ซี จำกัด (มหาชน)
- กรรมการธนาคารทีสโก้ จำกัด (มหาชน)

ตำแหน่งในกิจการที่เกี่ยวข้องกับธุรกิจของบริษัท (ระบุเฉพาะกรรมการที่ไม่เป็นผู้บริหาร)

- ไม่มี -

ตำแหน่งในกิจการอื่น

- กรรมการสมาคมแห่งสถาบันพระปกเกล้า
- กรรมการสำนักงานความร่วมมือพัฒนาเศรษฐกิจกับประเทศเพื่อนบ้าน (องค์การมหาชน)
- กรรมการการไฟฟ้าส่วนภูมิภาค
- กรรมการองค์การส่งเสริมกิจการโคนมแห่งประเทศไทย
- ผู้ตรวจราชการกระทรวงการคลัง
- ที่ปรึกษากฎหมายกระทรวงการคลัง
- ผู้อำนวยการสำนักงานศุลกากร ภาคที่ 1
- เลขาธิการกรมศุลกากร

การเข้าร่วมประชุมปี 2559

- มีการประชุมคณะกรรมการบริษัท 6 ครั้ง เข้าประชุม 5 ครั้ง
- มีการประชุมคณะกรรมการตรวจสอบ 4 ครั้ง เข้าประชุม 3 ครั้ง
- มีการประชุมคณะกรรมการกำหนดค่าตอบแทน 2 ครั้ง เข้าประชุม 1 ครั้ง
- มีการประชุมคณะกรรมการสรรหา 2 ครั้ง เข้าประชุม 1 ครั้ง

หมายเหตุ : ปัจจุบัน อดีต

4. นายวศิน ปัจจักกะภักดิ์

กรรมการอิสระ กรรมการตรวจสอบ กรรมการกำหนดค่าตอบแทน และกรรมการสรรหา

อายุ 63 ปี

สัญชาติ ไทย

สัดส่วนการถือหุ้นในบริษัท ไม่มี

จำนวนบริษัทจดทะเบียนที่ดำรงตำแหน่ง

- ประธานกรรมการ -0- บริษัท

- กรรมการ -0- บริษัท

จำนวนปีที่เป็นการกรรมการ 1 ปี (ได้รับการแต่งตั้งเมื่อวันที่ 26 เมษายน 2559)

ความสัมพันธ์ทางครอบครัว

ระหว่างผู้บริหาร ไม่มี

คุณวุฒิทางการศึกษา ปริญญาตรี วิศวกรรมศาสตร์ จุฬาลงกรณ์มหาวิทยาลัย

การอบรมหลักสูตรกรรมการ ไม่ผ่านการอบรมจากสถาบันกรรมการบริษัทไทย

ตำแหน่งในบริษัทจดทะเบียนอื่น ไม่มี

ตำแหน่งในกิจการที่เกี่ยวข้องกับธุรกิจของบริษัท (ระบุเฉพาะกรรมการที่ไม่เป็นผู้บริหาร)

- ไม่มี -

ตำแหน่งในกิจการอื่น

กรรมการ บริษัท พันธุ์ศรีวิวัฒน์ จำกัด

กรรมการ บริษัท พันธุ์ศรี จำกัด

กรรมการ บริษัท ประจักษ์วิวัฒน์ จำกัด

การเข้าร่วมประชุมปี 2559 - มีการประชุมคณะกรรมการบริษัท 4 ครั้ง เข้าประชุม 4 ครั้ง

- มีการประชุมคณะกรรมการตรวจสอบ 3 ครั้ง เข้าประชุม 3 ครั้ง

- มีการประชุมคณะกรรมการกำหนดค่าตอบแทน 1 ครั้ง เข้าประชุม 1 ครั้ง

- มีการประชุมคณะกรรมการสรรหา 0 ครั้ง เข้าประชุม 0 ครั้ง

5. นายวิง ชาง ยิง

กรรมการ กรรมการกำหนดค่าตอบแทน และกรรมการสรรหา

อายุ 56 ปี

สัญชาติ สิงคโปร์

สัดส่วนการถือหุ้นในบริษัท ไม่มี

จำนวนบริษัทจดทะเบียนที่ดำรงตำแหน่ง

- ประธานกรรมการ -0- บริษัท

- กรรมการ 2 บริษัท

จำนวนปีที่เป็นการกรรมการ 18 ปี (ได้รับการแต่งตั้งเมื่อวันที่ 26 เมษายน 2542)

ความสัมพันธ์ทางครอบครัว

ระหว่างผู้บริหาร ไม่มี

หมายเหตุ :

ปัจจุบัน

อดีต

ตำแหน่งในบริษัทจดทะเบียนอื่น

- กรรมการบริหาร บริษัท ล้ำสูง (ประเทศไทย) จำกัด (มหาชน)

ตำแหน่งในกิจการอื่น

- กรรมการ บริษัท ล้ำสูง โฮลดิ้ง จำกัด
- กรรมการ บริษัท น้ำมันพืชกรุงเทพ จำกัด
- กรรมการ บริษัท พันธุ์ศรีวิวัฒน์ จำกัด
- กรรมการ บริษัท พันธุ์ศรี จำกัด
- กรรมการ บริษัท ประจักษ์วิวัฒน์ จำกัด
- กรรมการ บริษัท สยามเอลิทปาล์ม จำกัด
- ผู้ช่วยผู้อำนวยการฝ่ายวิเคราะห์หลักทรัพย์ บริษัทหลักทรัพย์ คาเซย์แคปปิตอล จำกัด

การเข้าร่วมประชุมปี 2559 - มีการประชุมคณะกรรมการบริษัท 6 ครั้ง เข้าร่วม 6 ครั้ง

7. นางสาวจิรสุดา สำเภาทอง

กรรมการบริหาร

อายุ 46 ปี

สัญชาติ ไทย

สัดส่วนการถือหุ้นในบริษัท ไม่มี

จำนวนบริษัทจดทะเบียนที่ดำรงตำแหน่ง

- ประธานกรรมการ -0- บริษัท

- กรรมการ 1 บริษัท

จำนวนปีที่เป็นกรรมการ 2 ปี (ได้รับการแต่งตั้งเมื่อวันที่ 24 เมษายน 2558)

ความสัมพันธ์ทางครอบครัว

ระหว่างผู้บริหาร ไม่มี

คุณวุฒิทางการศึกษา ปริญญาตรี สาขาการบัญชีต้นทุน

คณะพาณิชยศาสตร์และการบัญชี จุฬาลงกรณ์มหาวิทยาลัย

การอบรมหลักสูตรกรรมการ ผ่านการอบรมจากสถาบันกรรมการบริษัทไทย

ประกาศนียบัตร Director Certification Program (DCP) รุ่นที่ 208/2015

ตำแหน่งในบริษัทจดทะเบียนอื่น

- เลขานุการบริษัท เลขานุการคณะกรรมการตรวจสอบ และผู้จัดการฝ่ายบัญชีและการเงิน บริษัท ล้ำสูง (ประเทศไทย) จำกัด (มหาชน)

ตำแหน่งในกิจการอื่น

- กรรมการ บริษัท ล้ำสูง โฮลดิ้ง จำกัด
- Cost Accounting Manager บริษัท โคห์เลอร์ (ประเทศไทย) จำกัด (มหาชน)
- Commercial Finance Analysis Manager / Senior Cost Analysis Manager บริษัท อเมริกัน สเตนดาร์ด บี แอนด์ เค (ประเทศไทย) จำกัด
- Industrial Accounting Manager / Globe IS Manager บริษัท เนสท์เล่ (ไทย) จำกัด

การเข้าร่วมประชุมปี 2559 - มีการประชุมคณะกรรมการบริษัท 6 ครั้ง เข้าร่วม 6 ครั้ง

หมายเหตุ : ปัจจุบัน อดีต

8. นายยุทธ คักดีเดชยนต์

เลขานุการบริษัท และเลขานุการคณะกรรมการตรวจสอบ

อายุ 76 ปี

สัดส่วนการถือหุ้นในบริษัท ร้อยละ 0.07

ความสัมพันธ์ทางครอบครัว

ระหว่างผู้บริหาร ไม่มี

คุณวุฒิทางการศึกษา สังคมวิทยามหาบัณฑิต มหาวิทยาลัยมิชิแกน ประเทศสหรัฐอเมริกา
เนติบัณฑิตไทย

การอบรมหลักสูตรกรรมการนิติศาสตร์บัณฑิต (เกียรตินิยมดี) มหาวิทยาลัยธรรมศาสตร์

การอบรมหลักสูตรกรรมการ ไม่ผ่านการอบรมจากสถาบันกรรมการบริษัทไทย

ประสบการณ์

- ทนายความ สำนักงานสภก กอแสงเรือง

9. นายสุภัทรพงศ์ ชาญพานิชย์

ผู้จัดการฝ่ายโรงงาน

อายุ 49 ปี

สัดส่วนการถือหุ้นในบริษัท ไม่มี

ความสัมพันธ์ทางครอบครัว

ระหว่างผู้บริหาร ไม่มี

คุณวุฒิทางการศึกษา ปริญญาตรี สาขาวิศวกรรมเครื่องกล มหาวิทยาลัยศรีนครินทรวิโรฒ

การอบรมหลักสูตรกรรมการ ไม่ผ่านการอบรมจากสถาบันกรรมการบริษัทไทย

ประสบการณ์

- ผู้ช่วยผู้อำนวยการโรงงาน บริษัท ชุมพรอุตสาหกรรมน้ำมันปาล์ม จำกัด (มหาชน)
- ผู้จัดการโรงงาน บริษัท ไทยทาโลแอนด์ออยล์ จำกัด
- หัวหน้าฝ่ายซ่อมบำรุง บริษัท ศรีตรังแอโรอินดัสทรี จำกัด (มหาชน)
- วิศวกรเครื่องกล บริษัท โดล ไทยแลนด์ จำกัด

10. นายอุเทน ประทุมรัตน์

ผู้จัดการฝ่ายสวน

อายุ 58 ปี

สัดส่วนการถือหุ้นในบริษัท ร้อยละ 0.01

ความสัมพันธ์ทางครอบครัว

ระหว่างผู้บริหาร ไม่มี

คุณวุฒิทางการศึกษา วทบ. (เกษตรศาสตร์) มหาวิทยาลัยเกษตรศาสตร์

การอบรมหลักสูตรกรรมการ ไม่ผ่านการอบรมจากสถาบันกรรมการบริษัทไทย

ประสบการณ์

- ที่ปรึกษา ปตท. กรีนเอ็นเนอร์ยี (ประเทศไทย) จำกัด
- ผู้จัดการฝ่ายสวน บริษัท พันธุ์ศรีวิวัฒน์ จำกัด

หมายเหตุ : ปัจจุบัน อดีต

11. นางสาวเทียมรส จินะกัน

ผู้จัดการแผนกบัญชีการเงิน

อายุ 58 ปี

สัดส่วนการถือหุ้นในบริษัท ไม่มี

ความสัมพันธ์ทางครอบครัว

ระหว่างผู้บริหาร ไม่มี

คุณวุฒิทางการศึกษาปริญญาตรี สาขาบริหารธุรกิจ มหาวิทยาลัยราชภัฏ

การอบรมหลักสูตรกรรมการ ไม่ผ่านการอบรมจากสถาบันกรรมการบริษัทไทย

ประสบการณ์

- หัวหน้างานบัญชีการเงิน บริษัท ไบยาเอเชียอาคเนย์ จำกัด
- หัวหน้างานบัญชีการเงิน บริษัท พันธุ์ศรีวิวัฒน์ จำกัด

12. นายชณัตต์ แสงอรุณ

ผู้จัดการฝ่ายทรัพยากรบุคคล

อายุ 55 ปี

สัดส่วนการถือหุ้นในบริษัท ไม่มี

ความสัมพันธ์ทางครอบครัว

ระหว่างผู้บริหาร ไม่มี

คุณวุฒิทางการศึกษาปริญญาโท สาขารัฐประศาสนศาสตร์ สถาบันบัณฑิตพัฒนบริหารศาสตร์

ปริญญาตรี สาขารัฐศาสตร์ มหาวิทยาลัยรามคำแหง

การอบรมหลักสูตรกรรมการ ไม่ผ่านการอบรมจากสถาบันกรรมการบริษัทไทย

ประสบการณ์

- ผู้จัดการฝ่ายทรัพยากรบุคคล บริษัท นันยางการ์เมนต์ จำกัด
- ผู้จัดการฝ่ายทรัพยากรบุคคลและธุรการ บริษัท โรงพิมพ์ ไทยวัฒนาพานิช จำกัด
- ผู้จัดการอาวุโสฝ่ายทรัพยากรมนุษย์และธุรการ บริษัท คาร์เปท อินเตอร์ชั่นแนล (ประเทศไทย) จำกัด (มหาชน)
- ผู้จัดการฝ่ายทรัพยากรมนุษย์และธุรการ บริษัท ไทยเพรซิเดนท์ ฟุตส์ จำกัด (มหาชน)
- ผู้จัดการฝ่ายบุคคลและธุรการ บริษัท มั่นคงเคหะการ จำกัด (มหาชน)

หมายเหตุ : ปัจจุบัน อดีต

6. จำนวนหุ้นสามัญที่กรรมการและผู้บริหารของบริษัทถืออยู่ในปีที่ผ่านมา

รายชื่อกรรมการและผู้บริหาร	จำนวนหุ้นที่ถือ ณ 31 ธันวาคม 2558	จำนวนหุ้นที่ถือ เพิ่มขึ้น (ลดลง) ในระหว่างรอบปีบัญชี	จำนวนหุ้นที่ถือ ณ 31 ธันวาคม 2559
1. นายธีระ วิภูชนิน	-	-	-
2. นางสาวอัญชลี สืบจันทศิริ	-	-	-
3. นายเสงี่ยม สันทัด	-	-	-
4. นายวศิน ปัจฉักกะภักดี	-	-	-
5. นายวิง ชาง ยิง	-	-	-
6. นางสาวปิยธิดา สุขจันทร์	-	-	-
7. นางสาวจิรสุดา สำเภาทอง	-	-	-
8. นายยุทธ ศักดิ์เดชะยนต์	229,000	-	229,000
9. นายสุภัทรพงศ์ ชาญพานิชย์	-	-	-
10. นายอุเทน ประทุมรัตน์	23,000	-	23,000
11. นางสาวเทียมรส จินะกัน	-	-	-
12. นายชณัตต์ แสงอรุณ	-	-	-

7. ค่าตอบแทนของคณะกรรมการและผู้บริหารของบริษัท

ค่าตอบแทนที่เป็นตัวเงิน

- ค่าตอบแทนของกรรมการจำนวน 8 คน เป็นจำนวนเงินรวมทั้งสิ้น 6,270,000 บาท โดยมีรายละเอียดดังนี้

รายชื่อกรรมการ	ตำแหน่ง	ค่าธรรมเนียมกรรมการปี 2559	
		กรรมการ	กรรมการตรวจสอบ
1. นายธีระ วิภูษิน	ประธานกรรมการและประธานกรรมการตรวจสอบ กรรมการกำหนดค่าตอบแทนและกรรมการสรรหา	884,400	633,600
2. นางสาวอัญชลี สืบจันทศิริ	รองประธานกรรมการและกรรมการผู้จัดการ	567,600	
3. ดร. วิลาศ สิ้นสวัสดิ์ (ครบวาระเมื่อ 26 เมษายน 2559)	กรรมการอิสระและกรรมการตรวจสอบ ประธานกรรมการกำหนดค่าตอบแทนและประธานกรรมการสรรหา	202,400	211,200
นายวศิน ปัจจกะภักดิ์ (เข้ารับตำแหน่งแทนดร. วิลาศ สิ้นสวัสดิ์ เมื่อ 26 เมษายน 2559)	กรรมการอิสระและกรรมการตรวจสอบ กรรมการกำหนดค่าตอบแทนและกรรมการสรรหา	404,800	422,400
4. นายเสี่ยยม สันทัด	กรรมการอิสระและกรรมการตรวจสอบ ประธานกรรมการกำหนดค่าตอบแทนและประธานกรรมการสรรหา	607,200	633,600
5. นายวัง ชาง ยิง	กรรมการกำหนดค่าตอบแทนและกรรมการสรรหา	567,600	
6. นางสาวปิยธิดา สุขจันทร์	กรรมการบริหาร	567,600	
7. นางสาวจิรสุดา สำเภาทอง	กรรมการบริหาร	567,600	

- ค่าตอบแทนกรรมการของบริษัทที่เข้าไปดำรงตำแหน่งกรรมการในบริษัทย่อย และการร่วมค้า --ไม่มี--
- ค่าตอบแทนรวมของผู้บริหารบริษัทจำนวน 7 คน โดยได้รับค่าตอบแทนเป็นเงินเดือนและโบนัสเป็นจำนวนเงินทั้งสิ้น 21,070,598 บาท*

*หมายเหตุ : ค่าตอบแทนผู้บริหารบริษัทได้รวมค่าตอบแทนของกรรมการบริหาร กรรมการผู้จัดการ และผู้จัดการฝ่าย 4 รายแรกต่อจากกรรมการผู้จัดการลงมา รวมถึงผู้บริหารรายที่ 4 ทุกราย (ตามคำนิยามที่กำหนดโดยสำนักงาน กสท.)

ค่าตอบแทนอื่น

บริษัทไม่มีการจ่ายค่าตอบแทนอื่น ยกเว้นค่าตัวเครื่องบิน และที่พัก สำหรับกรรมการที่เป็นชาวต่างประเทศ ที่มาเข้าร่วมประชุม และการทำกรรมธรรม์ประกันความรับผิดสำหรับกรรมการทั้งคณะและผู้บริหาร

ส่วนผู้บริหารที่ไม่ใช่กรรมการจะมีรถประจำตำแหน่ง ค่าใช้จ่ายเกี่ยวกับรถประจำตำแหน่ง ค่าประกันสุขภาพ และค่าประกันอุบัติเหตุ

สำหรับเงินสมทบกองทุนสำรองเลี้ยงชีพนั้น ผู้บริหารของบริษัทได้รับสิทธิในอัตราเดียวกับพนักงานอื่นๆ คือ ร้อยละ 5 ของเงินเดือน ยกเว้นกรณีการบริหารที่ไม่ได้มีการจ่ายเงินสมทบกองทุนสำรองเลี้ยงชีพ

8. กรรมการและผู้บริหารของบริษัทที่ดำรงตำแหน่งเป็นกรรมการและผู้บริหารของบริษัทย่อยและบริษัทที่เกี่ยวข้องกัน

ชื่อ	บริษัท	บริษัทที่เกี่ยวข้องกัน			บริษัทย่อย			การร่วมค้า
		LST	UFC	UNF	บจก. พันธุ์ศรีวิวัฒน์	บจก. พันธุ์ศรี	บจก. ประจักษ์วิวัฒน์	บจก. สยามเอลิทปาล์ม
1 นายวัง ชาง ยิง	/	//	*	*				
2 นางสาวอัญชลี สืบจันทศิริ	//	//			/	/	/	*
3 นางสาวปิยธิดา สุขจันทร์	//	//			/	/	/	//
4 นางสาวจิรสุดา ส้าเภททอง	//	///						

หมายเหตุ

- * หมายถึง ประธานกรรมการ LST หมายถึง บริษัท ลำสูง (ประเทศไทย) จำกัด (มหาชน)
- / หมายถึง กรรมการ UFC หมายถึง บริษัท อาหารสากล จำกัด (มหาชน)
- // หมายถึง กรรมการบริหาร UNF หมายถึง บริษัท ยูเนียนฟรอสท์ จำกัด
- /// หมายถึง ผู้บริหาร

9. การดูแลเรื่องการใช้ข้อมูลภายใน

บริษัทมีนโยบายและวิธีการดูแลผู้บริหารในการใช้ข้อมูลภายในเพื่อเป็นประโยชน์ส่วนตนดังนี้

1. ให้ความรู้แก่กรรมการและผู้บริหารเกี่ยวกับหน้าที่ที่ต้องรายงานการถือครองหลักทรัพย์ของตน คู่สมรส และบุตรที่ยังไม่บรรลุนิติภาวะ และบทกำหนดโทษตามพระราชบัญญัติหลักทรัพย์และตลาดหลักทรัพย์ พ.ศ.2535 และตามข้อกำหนดของตลาดหลักทรัพย์แห่งประเทศไทย
2. ให้ผู้บริหารของบริษัทรายงานการถือครองหลักทรัพย์ต่อคณะกรรมการของบริษัททุกไตรมาสที่มีการประชุมคณะกรรมการ
3. แจ้งให้ผู้บริหารที่ได้รับทราบข้อมูลภายในที่มีสาระสำคัญ มิให้เปิดเผยข้อมูลดังกล่าวแก่ผู้อื่น รวมถึงผลกระทบที่อาจจะเกิดขึ้นกับหลักทรัพย์ของบริษัทและบทกำหนดโทษตามพระราชบัญญัติหลักทรัพย์และตลาดหลักทรัพย์ พ.ศ.2535 ที่ผู้บริหารจะได้รับหากมีการฝ่าฝืน
4. ห้ามมิให้ผู้บริหารมีการซื้อขายหลักทรัพย์ของบริษัทในช่วง 1 เดือนก่อนที่งบการเงินจะเผยแพร่ต่อสาธารณะชน

บริษัทได้กำหนด มาตรการการป้องกันการใช้ข้อมูลภายในของบริษัท รวมถึงบทลงโทษกรณีที่มีการฝ่าฝืนไว้ในนโยบายการกำกับกิจการ ซึ่งสามารถดูได้ที่หัวข้อ “รายงานการปฏิบัติตามหลักการกำกับดูแลกิจการที่ดี” ข้อ 5.8.1

10. การควบคุมภายใน

บริษัทให้ความสำคัญต่อระบบการควบคุมภายใน เนื่องจากเห็นว่าระบบการควบคุมภายในเป็นกลไกสำคัญที่ช่วยลดความเสี่ยงทางธุรกิจ สร้างความเชื่อมั่นในการบริหารงานแก่ผู้บริหาร และช่วยให้บริษัทดำเนินธุรกิจอย่างมีประสิทธิภาพและบรรลุเป้าหมายที่กำหนดไว้ รวมทั้งช่วยรักษาผลประโยชน์และเงินลงทุนของผู้ถือหุ้น ช่วยให้รายงานทางการเงินและรายงานด้านการปฏิบัติงานของบริษัทมีความถูกต้องน่าเชื่อถือ ปกป้องทรัพย์สินของบริษัทไม่ให้สูญหายหรือรั่วไหล และช่วยให้บุคลากรของบริษัทปฏิบัติตามกฎหมายและข้อบังคับที่เกี่ยวข้อง

บริษัทได้มีกรรมการว่าจ้างสำนักงาน ดร.วิรัช แอนด์ แอสโซซิเอตส์เป็นผู้ตรวจสอบภายในของบริษัท ซึ่งได้กำหนดให้มีการจัดทำแผนการตรวจสอบทุกไตรมาส เพื่อประเมินประสิทธิภาพของระบบการควบคุมภายใน และสร้างระบบการควบคุมภายในที่ดีแก่บริษัทเพื่อให้เกิดระบบการควบคุมภายในที่มีประสิทธิผล และปฏิบัติตามอย่างสม่ำเสมอ

ในการประชุมคณะกรรมการครั้งที่ 1/2560 เมื่อวันที่ 27 กุมภาพันธ์ 2560 โดยมีกรรมการอิสระและกรรมการตรวจสอบเข้าร่วมประชุมด้วยจำนวน 2 ท่าน คณะกรรมการได้มีการสอบทานระบบการควบคุมภายในโดยใช้แบบประเมินซึ่งประเมินโดยฝ่ายบริหาร และสอบทานโดยคณะกรรมการตรวจสอบแล้วสรุปได้ว่า จากการประเมินระบบการควบคุมภายในของบริษัทในด้านต่าง ๆ 5 ส่วน คือ องค์กรและสภาพแวดล้อม การบริหารความเสี่ยง การควบคุมการปฏิบัติงานของฝ่ายบริหาร ระบบสารสนเทศและการสื่อสารข้อมูล และระบบการติดตาม คณะกรรมการเห็นว่าบริษัทมีระบบการควบคุมภายในเรื่องดังกล่าวอย่างเพียงพอ

นอกจากนั้น การทำธุรกรรมกับผู้ถือหุ้นรายใหญ่และบริษัทย่อย บริษัทได้มีรายงานไว้ในหมายเหตุประกอบงบการเงินของผู้สอบบัญชีข้อ 7 แล้วเช่นกัน รวมถึงการปฏิบัติตามหลักเกณฑ์ของตลาดหลักทรัพย์แห่งประเทศไทย เรื่องการทำรายการที่เกี่ยวข้องกัน คณะกรรมการจึงเห็นว่าบริษัทมีระบบการควบคุมภายในในเรื่องดังกล่าวนี้เพียงพอ

สำหรับการควบคุมภายในในหัวข้ออื่นของระบบการควบคุมภายใน คณะกรรมการตรวจสอบได้มีการสอบทานกับสำนักงาน ดร.วิรัช แอนด์ แอสโซซิเอตส์ ซึ่งเป็นผู้ตรวจสอบภายในของบริษัทและได้มีการรายงานให้คณะกรรมการรับทราบในทุกไตรมาส คณะกรรมการจึงมีความเห็นว่าบริษัทมีระบบการควบคุมภายในที่เพียงพอเช่นกัน

สำหรับบริษัทย่อยและการร่วมค้ำนั้น ทรัพย์สินส่วนใหญ่เป็นสวนปาล์มซึ่งดูแลและควบคุมโดยฝ่ายบริหารของบริษัท

ประวัติผู้ตรวจสอบภายใน

นายอภิรักษ์ อติอนุวรรตน์

หุ้นส่วนงานตรวจสอบบัญชี บริษัท สำนักงาน ดร.วิรัช แอนด์ แอสโซซิเอทส์ จำกัด

อายุ 46 ปี

สัดส่วนการถือหุ้นในบริษัท ไม่มี

ความสัมพันธ์ทางครอบครัว

ระหว่างผู้บริหาร ไม่มี

คุณวุฒิทางการศึกษา

ปริญญาโทบริหารธุรกิจมหาบัณฑิต คณะบริหารธุรกิจ มหาวิทยาลัยรามคำแหง
ปริญญาตรีบริหารธุรกิจบัณฑิต (การบัญชี) คณะบริหารธุรกิจ
มหาวิทยาลัยรามคำแหง

ปริญญาตรีนิติศาสตร์บัณฑิต มหาวิทยาลัยธรรมศาสตร์

ผู้สอบบัญชีรับอนุญาต

การอบรม

ระบบการควบคุมภายในตามมาตรฐานสากล (COSO)

การประเมินระบบการควบคุมภายในโดยการจัดการด้านความเสี่ยงของแต่ละ
ระบบงาน (COSO – ERM)

หน้าที่ความรับผิดชอบ

ออกแบบและวางแผนการตรวจสอบประจำปี

ประเมินความเสี่ยงของระบบการควบคุมภายใน

รายงานผลการตรวจสอบแก่คณะกรรมการตรวจสอบ

ประสบการณ์

- หุ้นส่วนงานตรวจสอบบัญชี บริษัท สำนักงาน ดร.วิรัช แอนด์ แอสโซซิเอทส์ จำกัด
- ตรวจสอบภายใน บริษัท สหอุตสาหกรรมน้ำมันปาล์ม จำกัด (มหาชน) จำนวน 17 ปี
- ตรวจสอบภายใน บริษัท ล้ำสูง (ประเทศไทย) จำกัด (มหาชน) จำนวน 12 ปี

หมายเหตุ: ปัจจุบัน

อดีต

นโยบายจ่ายเงินปันผล

ตั้งแต่ปี 2536 เป็นต้นไป บริษัทมีนโยบายการจ่ายเงินปันผลในอัตราประมาณร้อยละ 50 ของกำไรสุทธิหลังหักภาษีเงินได้ ทั้งนี้ขึ้นอยู่กับภาวะเศรษฐกิจและการใช้จ่ายเพื่อการลงทุนเป็นหลัก

สืบเนื่องมาจากผลการดำเนินงานของบริษัทในปี 2559 ที่ดีขึ้นจากปี 2558 คณะกรรมการบริษัทจึงได้พิจารณาจ่ายเงินปันผลประจำปี 2559 ในอัตราหุ้นละ 0.15 บาท คิดเป็นร้อยละ 54.1 ของกำไรสุทธิ โดยบริษัทจะต้องนำเสนอให้ที่ประชุมผู้ถือหุ้นเพื่อพิจารณาอีกครั้ง เปรียบเทียบกับการจ่ายเงินปันผลในปีก่อนหน้า ซึ่งเป็นการจ่ายจากกำไรสะสม ในอัตราหุ้นละ 0.10 บาท เนื่องจากบริษัทมีผลการดำเนินงานขาดทุนในปี 2558

บริษัทย่อยและการร่วมค้า ไม่มีการกำหนดนโยบายการจ่ายเงินปันผล ทั้งนี้ขึ้นอยู่กับผลการดำเนินงานและกระแสเงินสดของบริษัทย่อยและการร่วมค้านั้นๆ

รายการระหว่างกันกับบุคคลที่มีผลประโยชน์ร่วม ความจำเป็น และความสมเหตุสมผลของรายการดังกล่าว

ในระหว่างปี บริษัทมีรายการธุรกิจที่สำคัญกับบุคคลหรือกิจการที่เกี่ยวข้องกัน รายการธุรกิจดังกล่าวเป็นไปตามเงื่อนไขทางการค้าและเกณฑ์ตามที่ตกลงร่วมกันระหว่างบริษัทและบุคคลหรือกิจการที่เกี่ยวข้องกันเหล่านั้น ซึ่งเป็นไปตามปกติธุรกิจโดยสามารถสรุปได้ดังนี้

1) รายการระหว่างกันกับบริษัท ล้าสูง (ประเทศไทย) จำกัด (มหาชน) (LST)

ความสัมพันธ์	รายการ	มูลค่ารายการ (ล้านบาท)		นโยบายการกำหนดราคา	ความจำเป็น
		2559	2558		
ผู้ถือหุ้นรายใหญ่	ขาย CPO และ CPKO	516	750	ราคาตลาด ณ วันที่ทำสัญญาขาย	บริษัทมีการพึ่งพาทางด้านธุรกิจกับ LST ซึ่งเป็นโรงงานกลั่นน้ำมันปาล์มขนาดใหญ่ ที่มีความรู้ความชำนาญเกี่ยวกับน้ำมันปาล์มมากกว่า 30 ปี ทำให้ช่วยพัฒนาคุณภาพของน้ำมันปาล์มได้เป็นอย่างดี
	ซื้อ CPO	-	33	ราคาตลาด	เป็นการช่วยเหลือกันในกลุ่มบริษัท ซึ่งเกิดขึ้นเนื่องจากบางช่วงเวลามีอุปสงค์ส่วนเกินเกิดขึ้นในตลาด

2) รายการระหว่างกันกับบริษัท พันธุ์ศรีวิวัฒน์ จำกัด และบริษัท ประจักษ์วิวัฒน์ จำกัด

ความสัมพันธ์	รายการ	มูลค่ารายการ (ล้านบาท)		นโยบายการกำหนดราคา	ความจำเป็น
		2559	2558		
บริษัทย่อย พันธุ์ศรีวิวัฒน์	เงินปันผลรับ	19	22	ตามจำนวนที่บริษัทย่อยประกาศ	เป็นการจ่ายผลตอบแทนจากการลงทุน
	ค่าเช่าสวนปาล์มจ่าย	8	8	ราคาตามสัญญา	เป็นค่าเช่าสวนปาล์มสัมปทาน
	ดอกเบี้ยจ่าย	12	13	MLR – 1.5% ต่อปี	เป็นดอกเบี้ยจ่ายจากการกู้ยืมเงิน
บริษัทย่อย ประจักษ์วิวัฒน์	ค่าเช่าสวนปาล์มจ่าย	3	3	ราคาตามสัญญา	เป็นค่าเช่าสวนปาล์มสัมปทาน

3) รายการระหว่างกันกับบริษัท สยามเอลิทปาล์ม จำกัด (SEP)

ความสัมพันธ์	รายการ	มูลค่ารายการ (ล้านบาท)		นโยบายการ กำหนดราคา	ความจำเป็น
		2559	2558		
การร่วมค้า	รายได้ค่าเช่า ที่ดิน	1	1	เกณฑ์ที่ตกลง ร่วมกัน	SEP ต้องใช้ที่ดินสำหรับการดำเนินธุรกิจเพาะพันธุ์ และจำหน่ายเมล็ดพันธุ์ปาล์ม CIRAD® ในประเทศ ไทย จึงต้องเช่าที่ดินจากบริษัทในระหว่างกา รดำเนินการด้านเอกสารที่ดินจะแล้วเสร็จ
	ซื้อเมล็ดพันธุ์ ปาล์มน้ำมัน และ FFB	17	18	ราคาตลาด	
	เงินปันผลรับ	2	6	ตามจำนวนที่การ ร่วมค้าประกาศจ่าย	เป็นการจ่ายผลตอบแทนจากการลงทุน

สำหรับยอดคงค้างระหว่างบริษัทและกิจการที่เกี่ยวข้องกัน ณ วันที่ 31 ธันวาคม 2559 และ 2558 สามารถดูรายละเอียดตามที่ได้เปิดเผยในหมายเหตุงบการเงินของบริษัท ข้อ 7

มาตรการหรือขั้นตอนการอนุมัติการทำรายการระหว่างกัน

ในปี 2559 บริษัทมีการจำหน่ายน้ำมันปาล์มดิบ และน้ำมันเมล็ดในปาล์มดิบ ให้แก่ บริษัท ลำสูง (ประเทศไทย) จำกัด (มหาชน) คิดเป็นร้อยละ 54.57 (2558 : ร้อยละ 59.51) ของมูลค่าการขายทั้งหมด ซึ่งเป็นราคาตลาดและเป็นไปตามธุรกิจการค้าปกติ ไม่มีพันธะผูกพันกันนอกเหนือจากสัญญาการขายน้ำมันปาล์มดิบ และเป็นไปตามประเพณีการค้าของการทำธุรกิจน้ำมันปาล์มดิบ

นางสาวอัญชลี สืบจันทศิริ ซึ่งเป็นกรรมการผู้จัดการของบริษัท และบริษัท ลำสูง (ประเทศไทย) จำกัด (มหาชน) เป็นผู้อนุมัติการขายน้ำมันปาล์มดิบให้แก่ บริษัท ลำสูง (ประเทศไทย) จำกัด (มหาชน) โดยที่การขายทุกครั้งจะมีราคาอ้างอิงกับการขายให้กับลูกค้ารายอื่นๆ ภายในวันเดียวกัน หรืออย่างช้าภายในวันรุ่งขึ้น

แนวโหม้การทำรายการระหว่างกันในอนาคต

บริษัทได้มีการค้าขายกับบริษัท ลำสูง (ประเทศไทย) จำกัด (มหาชน) ก่อนที่บริษัท ลำสูง (ประเทศไทย) จำกัด (มหาชน) จะเข้ามาถือหุ้นในบริษัทและเป็นผู้ถือหุ้นรายใหญ่ ณ ปัจจุบัน เนื่องจากบริษัท ลำสูง (ประเทศไทย) จำกัด (มหาชน) เป็นหนึ่งในบริษัทที่มีการใช้น้ำมันปาล์มดิบในปริมาณสูง นอกจากนั้นยังมีฐานะการเงินแข็งแกร่งและเป็นลูกค้าที่ดี ดังนั้น ในอนาคตบริษัทก็ยังคงต้องมีการขายน้ำมันปาล์มดิบให้แก่บริษัท ลำสูง (ประเทศไทย) จำกัด (มหาชน) ในราคาเดียวกับที่มีการขายให้กับลูกค้ารายอื่น

ปัจจัยอื่นที่อาจมีผลกระทบต่อการตัดสินใจลงทุน

ข้อพิพาททางกฎหมาย

บริษัทไม่มีคดีหรือข้อพิพาททางกฎหมายที่มีผลกระทบด้านลบต่อสินทรัพย์ของบริษัทหรือบริษัทย่อยที่มีจำนวนสูงกว่าร้อยละ 5 ของส่วนของผู้ถือหุ้นของงบการเงินรวม ณ วันที่ 31 ธันวาคม 2559

พันธะผูกพันในการออกหุ้นในอนาคต

- ไม่มี -

- ไม่มี -

บริษัท สหอุตสาหกรรมน้ำมันปาล์ม จำกัด (มหาชน) และบริษัทย่อย
รายงาน และ งบการเงินรวม
31 ธันวาคม 2559

รายงานของผู้สอบบัญชีรับอนุญาต

เสนอต่อผู้ถือหุ้นของบริษัท สหอุตสาหกรรมน้ำมันปาล์ม จำกัด (มหาชน)

ความเห็น

ข้าพเจ้าได้ตรวจสอบงบการเงินรวมของบริษัท สหอุตสาหกรรมน้ำมันปาล์ม จำกัด (มหาชน) และบริษัทย่อย (กลุ่มบริษัท) ซึ่งประกอบด้วยงบแสดงฐานะการเงินรวม ณ วันที่ 31 ธันวาคม 2559 งบกำไรขาดทุนเบ็ดเสร็จรวม งบแสดงการเปลี่ยนแปลงส่วนของผู้ถือหุ้นรวมและงบกระแสเงินสดรวม สำหรับปีสิ้นสุดวันเดียวกัน และหมายเหตุประกอบงบการเงินรวม รวมถึงหมายเหตุสรุปนโยบายการบัญชีที่สำคัญ และได้ตรวจสอบงบการเงินเฉพาะกิจการของบริษัท สหอุตสาหกรรมน้ำมันปาล์ม จำกัด (มหาชน) ด้วยเช่นกัน

ข้าพเจ้าเห็นว่างบการเงินข้างต้นนี้แสดงฐานะการเงิน ณ วันที่ 31 ธันวาคม 2559 ผลการดำเนินงานและกระแสเงินสด สำหรับปีสิ้นสุดวันเดียวกันของบริษัท สหอุตสาหกรรมน้ำมันปาล์ม จำกัด (มหาชน) และบริษัทย่อย และเฉพาะของบริษัท สหอุตสาหกรรมน้ำมันปาล์ม จำกัด (มหาชน) โดยถูกต้องตามที่ควรในสาระสำคัญตามมาตรฐานการรายงานทางการเงิน

เกณฑ์ในการแสดงความเห็น

ข้าพเจ้าได้ปฏิบัติตามตรวจสอบตามมาตรฐานการสอบบัญชี ความรับผิดชอบของข้าพเจ้าได้กล่าวไว้ในส่วนของความรับผิดชอบของผู้สอบบัญชีต่อการตรวจสอบงบการเงินในรายงานของข้าพเจ้า ข้าพเจ้ามีความเป็นอิสระจากกลุ่มบริษัทตามข้อกำหนดจรรยาบรรณของผู้ประกอบวิชาชีพบัญชีที่กำหนดโดยสภาวิชาชีพบัญชีในพระบรมราชูปถัมภ์ ในส่วนที่เกี่ยวข้องกับการตรวจสอบงบการเงิน และข้าพเจ้าได้ปฏิบัติตามข้อกำหนดด้านจรรยาบรรณอื่น ๆ ตามที่ระบุในข้อกำหนดนั้นด้วย ข้าพเจ้าเชื่อว่าหลักฐานการสอบบัญชีที่ข้าพเจ้าได้รับเพียงพอและเหมาะสมเพื่อใช้เป็นเกณฑ์ในการแสดงความเห็นของข้าพเจ้า

ข้อมูลและเหตุการณ์ที่เห็น

ข้าพเจ้าขอให้สังเกตหมายเหตุประกอบงบการเงินดังต่อไปนี้

- ก) หมายเหตุประกอบงบการเงินข้อ 3 เกี่ยวกับการเปลี่ยนแปลงนโยบายการบัญชี เนื่องจากการนำมาตราฐานการรายงานทางการเงินฉบับใหม่มาถือปฏิบัติ
- ข) หมายเหตุประกอบงบการเงินข้อ 16 หนังสืออนุญาตจากกรมป่าไม้ให้บริษัทย่อยแห่งหนึ่งเข้าทำประโยชน์หรืออยู่อาศัยในเขตป่าสงวนแห่งชาติ ซึ่งบริษัทย่อยใช้พื้นที่ปลูกปาล์มน้ำมันอยู่ประมาณ 13,030 ไร่ ได้หมดอายุลงในเดือนมกราคม 2558 บริษัทย่อยได้ดำเนินการขออนุญาตเข้าทำประโยชน์หรืออยู่อาศัยในพื้นที่ดังกล่าวกับส่วนราชการที่เกี่ยวข้องแล้ว ขณะนี้อยู่ในระหว่างการพิจารณาของส่วนราชการดังกล่าว

ทั้งนี้ข้าพเจ้ามิได้แสดงความเห็นอย่างมีเงื่อนไขต่อกรณีข้างต้นนี้แต่อย่างใด

เรื่องสำคัญในการตรวจสอบ

เรื่องสำคัญในการตรวจสอบคือเรื่องต่าง ๆ ที่มีนัยสำคัญที่สุดตามดุลยพินิจของผู้ประกอบวิชาชีพของข้าพเจ้า ในการตรวจสอบงบการเงินสำหรับงวดปัจจุบัน ข้าพเจ้าได้นำเรื่องเหล่านี้มาพิจารณาในบริบทของการตรวจสอบงบการเงินโดยรวมและการแสดงความเห็นของข้าพเจ้า ทั้งนี้ ข้าพเจ้าไม่ได้แสดงความเห็นแยกต่างหากสำหรับเรื่องเหล่านี้

ข้าพเจ้าได้ปฏิบัติตามตามความรับผิดชอบที่ได้กล่าวไว้ในส่วนของ*ความรับผิดชอบของผู้สอบบัญชีต่อการตรวจสอบงบการเงิน*ในรายงานของข้าพเจ้า ซึ่งได้รวมความรับผิดชอบที่เกี่ยวกับเรื่องเหล่านี้ด้วยการปฏิบัติตามของข้าพเจ้าได้รวมวิธีการตรวจสอบที่ออกแบบมาเพื่อตอบสนองต่อการประเมินความเสี่ยงจากการแสดงข้อมูลที่ขัดต่อข้อเท็จจริงอันเป็นสาระสำคัญในงบการเงิน ผลของวิธีการตรวจสอบของข้าพเจ้า ซึ่งได้รวมวิธีการตรวจสอบสำหรับเรื่องเหล่านี้ด้วย ได้ใช้เป็นเกณฑ์ในการแสดงความเห็นของข้าพเจ้าต่องบการเงินโดยรวม

เรื่องสำคัญในการตรวจสอบ พร้อมวิธีการตรวจสอบสำหรับแต่ละเรื่องมีดังต่อไปนี้

การรับรู้รายได้จากการขายให้แก่กิจการที่เกี่ยวข้องกัน

ตามที่กล่าวไว้ในหมายเหตุประกอบงบการเงินข้อ 7 บริษัทฯมีรายได้จากการขายน้ำมันปาล์มดิบและน้ำมันเมล็ดในปาล์มดิบให้แก่บริษัทใหญ่ของบริษัทฯในระหว่างปีปัจจุบันเป็นจำนวนเงินประมาณ 516 ล้านบาท คิดเป็นประมาณร้อยละ 55 ของรายได้จากการขายทั้งหมด โดยรายการกับกิจการที่เกี่ยวข้องกันนั้นอาจทำให้

เกิดข้อสงสัยว่าธุรกรรมทางการค้าระหว่างทั้งสองบริษัทนั้นไม่เป็นอิสระจากกัน และอาจมีความเสี่ยงเกี่ยวกับมูลค่าในการรับรู้รายได้

ข้าพเจ้าได้ตรวจสอบการรับรู้รายได้ของบริษัทฯว่า ได้กำหนดราคาขายโดยเทียบกับราคาตลาดของสินค้าโดยการ

- ประเมินกระบวนการกำหนดราคาขายและบันทึกการขายการธุรกิจกับกิจการที่เกี่ยวข้องกันของผู้บริหาร
- อ่านสัญญาและข้อตกลงที่ทำกับกิจการที่เกี่ยวข้องกันเพื่อทำความเข้าใจในลักษณะของรายการธุรกิจ
- ตรวจสอบราคาตลาดที่ใช้อ้างอิงในการกำหนดราคาขายระหว่างกันสำหรับรายการขายที่เกิดขึ้นในระหว่างปี
- ตรวจสอบใบลดหนี้ที่บริษัทออกในระหว่างปีและภายหลังวันสิ้นรอบระยะเวลาบัญชี
- วิเคราะห์เปรียบเทียบข้อมูลบัญชีรายได้แบบแยกย่อย (Disaggregated data) เพื่อพิจารณาความผิดปกติที่อาจเกิดขึ้นของรายการขาย โดยเฉพาะรายการบัญชีที่ผ่านใบสำคัญทั่วไป (Journal voucher)

นอกจากนั้นข้าพเจ้าได้สอบถามการเปิดเผยข้อมูลเกี่ยวกับรายการกับกิจการที่เกี่ยวข้องกันในหมายเหตุประกอบงบการเงิน

การวัดมูลค่ายุติธรรมของสินทรัพย์ชีวภาพ - ผลป่าไม้ที่อยู่บนต้น

จากการถือปฏิบัติตามมาตรฐานการบัญชี ฉบับที่ 41 เรื่อง เกษตรกรรมและแนวปฏิบัติทางบัญชีสำหรับการวัดมูลค่าและรับรู้รายการของพืชเพื่อการผลิต ทำให้กลุ่มบริษัทต้องบันทึกบัญชีสินทรัพย์ชีวภาพด้วยวิธีมูลค่ายุติธรรมหักต้นทุนในการขาย ณ จุดเก็บเกี่ยว ตามที่กล่าวไว้ในหมายเหตุประกอบงบการเงินข้อ 3 มูลค่าของสินทรัพย์ชีวภาพประเภทผลป่าไม้สดที่อยู่บนต้น ณ วันที่ 31 ธันวาคม 2559 มีจำนวนเงินประมาณ 30 ล้านบาท ตามที่กล่าวไว้ในหมายเหตุประกอบงบการเงินข้อ 11 ซึ่งเป็นจำนวนที่มีสาระสำคัญ ในการประเมินมูลค่ายุติธรรมของสินทรัพย์ชีวภาพประเภทผลป่าไม้สดที่อยู่บนต้น ต้องใช้ข้อมูลประมาณการและสมมติฐานต่าง ๆ ซึ่งประกอบด้วยปริมาณที่คาดว่าจะเก็บเกี่ยวได้ และราคาขาย ณ แต่ละจุดเก็บเกี่ยว โดยคำนึงถึงความสอดคล้องกับลักษณะและสภาพแวดล้อมของสินทรัพย์ชีวภาพ ตามดุลยพินิจของนักการเกษตรภายในและดุลยพินิจของฝ่ายบริหารเกี่ยวกับเกณฑ์และข้อสมมติต่าง ๆ จึงอาจทำให้เกิดความเสี่ยงเกี่ยวกับมูลค่าของสินทรัพย์ชีวภาพ

ข้าพเจ้าได้ทำความเข้าใจ ประเมินและสอบทานการควบคุมภายในของกิจการที่เกี่ยวกับการประมาณมูลค่า ยุติธรรมสำหรับสินทรัพย์ชีวภาพ รวมถึงได้พิจารณาวิธีการจัดทำข้อมูลประมาณการ การกำหนดข้อสมมติ และการคำนวณมูลค่าของกลุ่มบริษัท ข้าพเจ้าได้สอบทานมูลค่ายุติธรรมโดยพิจารณาข้อมูลประมาณการ และข้อสมมติต่าง ๆ ที่ใช้ในการคำนวณ โดยการสอบถามนักการเกษตกรภายในและฝ่ายบริหาร วิเคราะห์ เปรียบเทียบข้อมูลที่กิจการใช้กับข้อมูลที่เกิดขึ้นในอดีต พร้อมทั้งทดสอบการคำนวณ นอกจากนี้ข้าพเจ้าได้ สอบทานข้อมูลที่เปิดเผยเกี่ยวกับการวัดมูลค่ายุติธรรมของสินทรัพย์ชีวภาพในหมายเหตุประกอบงบการเงิน

ข้อมูลอื่น

ผู้บริหารเป็นผู้รับผิดชอบต่อข้อมูลอื่น ซึ่งรวมถึงข้อมูลที่อยู่ในรายงานประจำปีของกลุ่มบริษัท (แต่ไม่ รวมถึงงบการเงินและรายงานของผู้สอบบัญชีที่แสดงอยู่ในรายงานนั้น)

ความเห็นของข้าพเจ้าต่องบการเงินไม่ครอบคลุมถึงข้อมูลอื่นและข้าพเจ้าไม่ได้ให้ข้อสรุปในลักษณะการให้ความเชื่อมั่นในรูปแบบใด ๆ ต่อข้อมูลอื่นนั้น

ความรับผิดชอบของข้าพเจ้าที่เกี่ยวเนื่องกับการตรวจสอบงบการเงินคือ การอ่านและพิจารณาว่าข้อมูลอื่น นั้นมีความขัดแย้งที่มีสาระสำคัญกับงบการเงินหรือกับความรู้ที่ได้รับจากการตรวจสอบของข้าพเจ้าหรือไม่ หรือปรากฏว่าข้อมูลอื่นแสดงขัดต่อข้อเท็จจริงอันเป็นสาระสำคัญหรือไม่ หากในการปฏิบัติงานดังกล่าว ข้าพเจ้าสรุปได้ว่าข้อมูลอื่นแสดงขัดต่อข้อเท็จจริงอันเป็นสาระสำคัญแล้ว ข้าพเจ้าจะต้องรายงานข้อเท็จจริง นั้น ทั้งนี้ ข้าพเจ้าไม่พบว่ามีความขัดแย้งดังกล่าวที่ต้องรายงาน

ความรับผิดชอบของผู้บริหารและผู้มีหน้าที่ในการกำกับดูแลต่องบการเงิน

ผู้บริหารมีหน้าที่รับผิดชอบในการจัดทำและนำเสนองบการเงินเหล่านี้โดยถูกต้องตามที่ควรตามมาตรฐาน การรายงานทางการเงิน และรับผิดชอบเกี่ยวกับการควบคุมภายในที่ผู้บริหารพิจารณาว่าจำเป็นเพื่อให้ สามารถจัดทำงบการเงินที่ปราศจากการแสดงข้อมูลที่ขัดต่อข้อเท็จจริงอันเป็นสาระสำคัญไม่ว่าจะเกิดจากการทุจริตหรือข้อผิดพลาด

ในการจัดทำงบการเงิน ผู้บริหารรับผิดชอบในการประเมินความสามารถของกลุ่มบริษัทในการดำเนินงาน ต่อเนื่อง การเปิดเผยเรื่องที่เกี่ยวข้องกับการดำเนินงานต่อเนื่องในกรณีที่ไม่มีเรื่องดังกล่าว และการใช้เกณฑ์การ บัญชีสำหรับกิจการที่ดำเนินงานต่อเนื่องเว้นแต่ผู้บริหารมีความตั้งใจที่จะเลิกกลุ่มบริษัทหรือหยุดดำเนินงาน หรือไม่สามารถดำเนินงานต่อเนื่องอีกต่อไปได้

ผู้มีหน้าที่ในการกำกับดูแลมีหน้าที่ในการสอดส่องดูแลกระบวนการในการจัดทำรายงานทางการเงินของ กลุ่มบริษัท

ความรับผิดชอบของผู้สอบบัญชีต่อการตรวจสอบงบการเงิน

การตรวจสอบของข้าพเจ้ามีวัตถุประสงค์เพื่อให้ได้ความเชื่อมั่นอย่างสมเหตุสมผลว่างบการเงินโดยรวมปราศจากการแสดงข้อมูลที่ขัดต่อข้อเท็จจริงอันเป็นสาระสำคัญหรือไม่ ไม่ว่าจะเกิดจากการทุจริตหรือข้อผิดพลาด และเสนอรายงานของผู้สอบบัญชีซึ่งรวมความเห็นของข้าพเจ้าอยู่ด้วย ความเชื่อมั่นอย่างสมเหตุสมผลคือความเชื่อมั่นในระดับสูงแต่ไม่ได้เป็นการรับประกันว่าการปฏิบัติงานตรวจสอบตามมาตรฐานการสอบบัญชีจะสามารถตรวจพบข้อมูลที่ขัดต่อข้อเท็จจริงอันเป็นสาระสำคัญที่มีอยู่ได้เสมอไป ข้อมูลที่ขัดต่อข้อเท็จจริงอาจเกิดจากการทุจริตหรือข้อผิดพลาดและถือว่ามีสาระสำคัญเมื่อคาดการณ์อย่างสมเหตุสมผลได้ว่ารายการที่ขัดต่อข้อเท็จจริงแต่ละรายการหรือทุกรายการรวมกันจะมีผลต่อการตัดสินใจทางเศรษฐกิจของผู้ใช้งบการเงินจากการใช้งบการเงินเหล่านี้

ในการตรวจสอบของข้าพเจ้าตามมาตรฐานการสอบบัญชี ข้าพเจ้าใช้ดุลยพินิจและการสังเกตและสงสัยเยี่ยงผู้ประกอบวิชาชีพตลอดการตรวจสอบ และข้าพเจ้าได้ปฏิบัติงานดังต่อไปนี้ด้วย

- ระบุและประเมินความเสี่ยงที่อาจมีการแสดงข้อมูลที่ขัดต่อข้อเท็จจริงอันเป็นสาระสำคัญในงบการเงิน ไม่ว่าจะเกิดจากการทุจริตหรือข้อผิดพลาด ออกแบบและปฏิบัติตามตามวิธีการตรวจสอบเพื่อตอบสนองต่อความเสี่ยงเหล่านั้น และได้หลักฐานการสอบบัญชีที่เพียงพอและเหมาะสมเพื่อเป็นเกณฑ์ในการแสดงความเห็นของข้าพเจ้า ความเสี่ยงที่ไม่พบข้อมูลที่ขัดต่อข้อเท็จจริงอันเป็นสาระสำคัญซึ่งเป็นผลมาจากการทุจริตจะสูงกว่าความเสี่ยงที่เกิดจากข้อผิดพลาดเนื่องจากการทุจริตอาจเกี่ยวกับการสมรู้ร่วมคิด การปลอมแปลงเอกสารหลักฐาน การตั้งใจละเว้นการแสดงข้อมูล การแสดงข้อมูลที่ไม่ตรงตามข้อเท็จจริงหรือการแทรกแซงการควบคุมภายใน
- ทำความเข้าใจเกี่ยวกับระบบการควบคุมภายในที่เกี่ยวข้องกับการตรวจสอบ เพื่อออกแบบวิธีการตรวจสอบให้เหมาะสมกับสถานการณ์ แต่ไม่ใช่เพื่อวัตถุประสงค์ในการแสดงความเห็นต่อความมีประสิทธิภาพผลของการควบคุมภายในของกลุ่มบริษัท
- ประเมินความเหมาะสมของนโยบายการบัญชีที่ผู้บริหารใช้และความสมเหตุสมผลของประมาณการทางบัญชีและการเปิดเผยข้อมูลที่เกี่ยวข้องที่ผู้บริหารจัดทำ
- สรุปร่วมกับความเหมาะสมของการใช้เกณฑ์การบัญชีสำหรับกิจการที่ดำเนินงานต่อเนื่องของผู้บริหาร และสรุปจากหลักฐานการสอบบัญชีที่ได้รับว่ามีความไม่แน่นอนที่มีสาระสำคัญเกี่ยวกับเหตุการณ์หรือสถานการณ์ที่อาจเป็นเหตุให้เกิดข้อสงสัยอย่างมีนัยสำคัญต่อความสามารถของกลุ่มบริษัทในการดำเนินงานต่อเนื่องหรือไม่ หากข้าพเจ้าได้ข้อสรุปว่ามีความไม่แน่นอนที่มีสาระสำคัญ ข้าพเจ้าจะต้องให้ข้อสังเกตไว้ในรายงานของผู้สอบบัญชีของข้าพเจ้าถึงการเปิดเผยข้อมูลที่เกี่ยวข้องในงบการเงิน หรือหากเห็นว่าการเปิดเผยดังกล่าวไม่เพียงพอ ข้าพเจ้าจะแสดงความเห็นที่

เปลี่ยนแปลงไป ข้อสรุปของข้าพเจ้าขึ้นอยู่กับหลักฐานการสอบบัญชีที่ได้รับจนถึงวันที่ในรายงานของผู้สอบบัญชีของข้าพเจ้า อย่างไรก็ตาม เหตุการณ์หรือสถานการณ์ในอนาคตอาจเป็นเหตุให้กลุ่มบริษัทต้องหยุดการดำเนินงานต่อเนื่องได้

- ประเมินการนำเสนอ โครงสร้างและเนื้อหาของงบการเงินโดยรวม รวมถึงการเปิดเผยข้อมูลที่เกี่ยวข้อง ตลอดจนประเมินว่างบการเงินแสดงรายการและเหตุการณ์ที่เกิดขึ้น โดยถูกต้องตามที่ควรหรือไม่
- รวบรวมเอกสารหลักฐานการสอบบัญชีที่เหมาะสมอย่างเพียงพอเกี่ยวกับข้อมูลทางการเงินของกิจการหรือของกิจกรรมทางธุรกิจภายในกลุ่มบริษัทเพื่อแสดงความเห็นต่องบการเงินรวม ข้าพเจ้ารับผิดชอบต่อการกำหนดแนวทาง การควบคุมดูแล และการปฏิบัติงานตรวจสอบกลุ่มบริษัท ข้าพเจ้าเป็นผู้รับผิดชอบแต่เพียงผู้เดียวต่อความเห็นของข้าพเจ้า

ข้าพเจ้าได้สื่อสารกับผู้มีส่วนที่ในการกำกับดูแลเกี่ยวกับขอบเขตและช่วงเวลาของการตรวจสอบตามที่ได้วางแผนไว้ ประเด็นที่มีนัยสำคัญที่พบจากการตรวจสอบรวมถึงข้อบกพร่องที่มีนัยสำคัญในระบบการควบคุมภายในซึ่งข้าพเจ้าได้พบในระหว่างการตรวจสอบของข้าพเจ้า

ข้าพเจ้าได้ให้คำรับรองแก่ผู้มีส่วนที่ในการกำกับดูแลว่าข้าพเจ้าได้ปฏิบัติตามข้อกำหนดจรรยาบรรณที่เกี่ยวข้องกับความเป็นอิสระและได้สื่อสารกับผู้มีส่วนที่ในการกำกับดูแลเกี่ยวกับความสัมพันธ์ทั้งหมด ตลอดจนเรื่องอื่นซึ่งข้าพเจ้าเชื่อว่ามีเหตุผลที่บุคคลภายนอกอาจพิจารณาว่ากระทบต่อความเป็นอิสระของข้าพเจ้าและมาตรการที่ข้าพเจ้าใช้เพื่อป้องกันไม่ให้ข้าพเจ้าขาดความเป็นอิสระ

จากเรื่องทั้งหลายที่สื่อสารกับผู้มีส่วนที่ในการกำกับดูแล ข้าพเจ้าได้พิจารณาเรื่องต่าง ๆ ที่มีนัยสำคัญที่สุดใน การตรวจสอบงบการเงินในงวดปัจจุบันและกำหนดเป็นเรื่องสำคัญในการตรวจสอบ ข้าพเจ้าได้อธิบายเรื่องเหล่านี้ไว้ในรายงานของผู้สอบบัญชี เว้นแต่กฎหมายหรือข้อบังคับห้ามไม่ให้เปิดเผยเรื่องดังกล่าวต่อสาธารณะ หรือในสถานการณ์ที่ยากที่จะเกิดขึ้น ข้าพเจ้าพิจารณาว่าไม่ควรสื่อสารเรื่องดังกล่าวในรายงานของข้าพเจ้า เพราะการกระทำดังกล่าวสามารถคาดการณ์ได้อย่างสมเหตุสมผลว่าจะมีผลกระทบในทางลบมากกว่าผลประโยชน์ที่ผู้มีส่วนได้เสียสาธารณะจะได้จากการสื่อสารดังกล่าว

ผู้สอบบัญชีที่รับผิดชอบงานสอบบัญชีและการนำเสนอรายงานฉบับนี้คือ นางสาวมณี รัตนบรรณกิจ



มณี รัตนบรรณกิจ

ผู้สอบบัญชีรับอนุญาต เลขทะเบียน 5313

บริษัท สำนักงาน อีวาย จำกัด

กรุงเทพฯ: 27 กุมภาพันธ์ 2560

บริษัท สหอุตสาหกรรมน้ำมันปาล์ม จำกัด (มหาชน) และบริษัทย่อย
งบแสดงฐานะการเงิน
ณ วันที่ 31 ธันวาคม 2559

(หน่วย: บาท)

หมายเหตุ	งบการเงินรวม			งบการเงินเฉพาะกิจการ			
	ณ วันที่	ณ วันที่	ณ วันที่	ณ วันที่	ณ วันที่	ณ วันที่	
	31 ธันวาคม 2559	31 ธันวาคม 2558	1 มกราคม 2558	31 ธันวาคม 2559	31 ธันวาคม 2558	1 มกราคม 2558	
สินทรัพย์							
สินทรัพย์หมุนเวียน							
เงินสดและรายการเทียบเท่าเงินสด	8	96,042,659	76,897,411	153,415,965	76,362,939	55,019,818	72,076,902
ลูกหนี้การค้าและลูกหนี้อื่น	9	14,553,592	139,855,805	22,897,051	14,209,877	139,452,947	22,897,051
เงินให้กู้ยืมระยะสั้นและเงินทดรองแก่พนักงาน		278,063	617,576	679,089	278,063	365,658	679,089
สินค้าคงเหลือ	10	98,352,702	43,794,424	197,538,468	98,352,702	43,794,424	197,538,468
สินทรัพย์ชั่วคราว	11	83,546,770	22,279,272	4,946,872	83,546,770	22,279,272	4,946,872
สินทรัพย์หมุนเวียนอื่น		13,992,763	12,315,368	8,130,466	9,291,075	7,430,414	7,933,803
รวมสินทรัพย์หมุนเวียน		306,766,549	295,759,856	387,607,911	282,041,426	268,342,533	306,072,185
สินทรัพย์ไม่หมุนเวียน							
เงินลงทุนในบริษัทย่อย	12	-	-	-	307,895,303	307,895,303	307,895,303
เงินลงทุนในการร่วมค้า	13	42,353,381	39,280,826	39,683,607	25,000,000	25,000,000	25,000,000
เงินให้กู้ยืมระยะยาวแก่บริษัทอื่น	14	60,480,000	61,740,000	-	-	-	-
ที่ดิน อาคารและอุปกรณ์	15	921,180,534	976,210,580	909,504,734	921,161,407	976,153,860	909,356,470
ต้นทุนสิทธิการใช้ที่ดินป่าสงวนและต้นทุนสวนปาล์ม	16	214,764,861	201,318,847	206,867,932	214,764,861	201,318,847	206,626,276
สินทรัพย์ไม่มีตัวตน		761,294	873,137	1,270,121	761,294	873,137	1,270,121
สินทรัพย์ภายใต้การควบคุม	20	-	6,431,374	4,031,988	-	6,431,374	4,031,988
สินทรัพย์ไม่หมุนเวียนอื่น		1,066,065	896,065	5,309,275	1,066,065	896,065	734,248
รวมสินทรัพย์ไม่หมุนเวียน		1,240,606,135	1,286,750,829	1,166,667,657	1,470,648,930	1,518,568,586	1,454,914,406
รวมสินทรัพย์		1,547,372,684	1,582,510,685	1,554,275,568	1,752,690,356	1,786,911,119	1,760,986,591

หมายเหตุประกอบงบการเงินเป็นส่วนหนึ่งของงบการเงินนี้

บริษัท สหอุตสาหกรรมน้ำมันปาล์ม จำกัด (มหาชน) และบริษัทย่อย
งบแสดงฐานะการเงิน (ต่อ)
ณ วันที่ 31 ธันวาคม 2559

(หน่วย: บาท)

หมายเหตุ	งบการเงินรวม			งบการเงินเฉพาะกิจการ		
	ณ วันที่	ณ วันที่	ณ วันที่	ณ วันที่	ณ วันที่	ณ วันที่
	31 ธันวาคม 2559	31 ธันวาคม 2558	1 มกราคม 2558	31 ธันวาคม 2559	31 ธันวาคม 2558	1 มกราคม 2558
หนี้สินและส่วนของผู้ถือหุ้น						
หนี้สินหมุนเวียน						
เงินกู้ยืมระยะสั้นจากสถาบันการเงิน	17	340,000,000	400,000,000	200,000,000	340,000,000	400,000,000
เจ้าหนี้การค้าและเจ้าหนี้อื่น	18	40,006,369	28,537,362	43,267,677	294,136,642	283,279,282
ส่วนของเงินกู้ยืมระยะยาวที่กำหนดชำระ ภายในหนึ่งปี		-	75,000,000	100,000,000	-	75,000,000
ภาษีเงินได้ค้างจ่าย		1,617,585	1,845,762	1,619,191	-	-
หนี้สินหมุนเวียนอื่น		4,677,858	5,379,896	6,536,150	4,677,858	5,379,896
รวมหนี้สินหมุนเวียน		386,301,812	510,763,020	351,423,018	638,814,500	763,659,178
หนี้สินไม่หมุนเวียน						
เงินกู้ยืมระยะยาว - สุทธิจากส่วนที่ ถึงกำหนดชำระภายในหนึ่งปี		-	-	75,000,000	-	-
สำรองผลประโยชน์ระยะยาวของพนักงาน	19	5,517,878	9,186,503	4,742,514	5,517,878	9,186,503
หนี้สินภาษีเงินได้รอตัดบัญชี	20	5,463,169	-	-	5,463,169	-
รวมหนี้สินไม่หมุนเวียน		10,981,047	9,186,503	79,742,514	10,981,047	9,186,503
รวมหนี้สิน		397,282,859	519,949,523	431,165,532	649,795,547	772,845,681
ส่วนของผู้ถือหุ้น						
ทุนเรือนหุ้น						
ทุนจดทะเบียน		324,050,000	324,050,000	324,050,000	324,050,000	324,050,000
หุ้นสามัญ 324,050,000 หุ้น มูลค่าหุ้นละ 1 บาท		324,050,000	324,050,000	324,050,000	324,050,000	324,050,000
ทุนออกจำหน่ายและชำระเต็มมูลค่าแล้ว		324,050,000	324,050,000	324,050,000	324,050,000	324,050,000
หุ้นสามัญ 324,050,000 หุ้น มูลค่าหุ้นละ 1 บาท		321,544,740	321,544,740	321,544,740	321,544,740	321,544,740
ส่วนเกินมูลค่าหุ้นสามัญ		321,544,740	321,544,740	321,544,740	321,544,740	321,544,740
กำไรสะสม						
จัดสรรแล้ว - สรรองตามกฎหมาย	21	60,805,000	60,305,000	60,305,000	32,405,000	32,405,000
ยังไม่ได้จัดสรร		443,690,085	356,661,422	417,210,296	424,895,069	336,065,698
รวมส่วนของผู้ถือหุ้น		1,150,089,825	1,062,561,162	1,123,110,036	1,102,894,809	1,014,065,438
รวมหนี้สินและส่วนของผู้ถือหุ้น		1,547,372,684	1,582,510,685	1,554,275,568	1,752,690,356	1,786,911,119
		-	-	-	-	-

หมายเหตุประกอบงบการเงินเป็นส่วนหนึ่งของงบการเงินนี้

กรรมการ

บริษัท สหอุตสาหกรรมน้ำมันปาล์ม จำกัด (มหาชน) และบริษัทย่อย
งบกำไรขาดทุนเบ็ดเสร็จ
สำหรับปีสิ้นสุดวันที่ 31 ธันวาคม 2559

(หน่วย: บาท)

หมายเหตุ	งบการเงินรวม		งบการเงินเฉพาะกิจการ		
	2559	2558	2559	2558	
รายได้					
รายได้จากการขาย	23	946,099,953	1,259,606,904	946,099,953	1,259,606,904
กำไรจากการเปลี่ยนแปลงในมูลค่ายุติธรรม					
ของสินทรัพย์ชีวภาพ		8,752,300	-	8,752,300	-
รายได้อื่น					
เงินปันผลรับ	12, 13	-	-	21,178,599	27,543,398
อื่นๆ		17,470,389	29,490,004	15,952,847	27,743,087
รวมรายได้		<u>972,322,642</u>	<u>1,289,096,908</u>	<u>991,983,699</u>	<u>1,314,893,389</u>
ค่าใช้จ่าย					
ต้นทุนขาย		796,311,787	1,205,944,570	802,889,985	1,212,468,963
ค่าใช้จ่ายในการขาย		16,623,792	29,884,139	16,623,792	29,884,139
ค่าใช้จ่ายในการบริหาร		47,761,748	52,395,174	46,187,980	51,918,371
รวมค่าใช้จ่าย		<u>860,697,327</u>	<u>1,288,223,883</u>	<u>865,701,757</u>	<u>1,294,271,473</u>
กำไรก่อนส่วนแบ่งกำไร (ขาดทุน) จากเงินลงทุนในการร่วมค้า					
ค่าใช้จ่ายทางการเงินและค่าใช้จ่ายภาษีเงินได้		111,625,315	873,025	126,281,942	20,621,916
ส่วนแบ่งกำไร (ขาดทุน) จากเงินลงทุนในการร่วมค้า	13	(11,320,717)	5,222,219	-	-
กำไรก่อนค่าใช้จ่ายทางการเงินและค่าใช้จ่ายภาษีเงินได้		<u>100,304,598</u>	<u>6,095,244</u>	<u>126,281,942</u>	<u>20,621,916</u>
ค่าใช้จ่ายทางการเงิน		(7,587,119)	(10,571,540)	(19,308,984)	(23,204,420)
กำไร (ขาดทุน) ก่อนค่าใช้จ่ายภาษีเงินได้		<u>92,717,479</u>	<u>(4,476,296)</u>	<u>106,972,958</u>	<u>(2,582,504)</u>
ค่าใช้จ่ายภาษีเงินได้	20	(20,522,419)	(7,480,243)	(17,083,919)	(3,396,841)
กำไร (ขาดทุน) สำหรับปี		<u>72,195,060</u>	<u>(11,956,539)</u>	<u>89,889,039</u>	<u>(5,979,345)</u>
กำไรขาดทุนเบ็ดเสร็จอื่นสำหรับปี		-	-	-	-
กำไรขาดทุนเบ็ดเสร็จรวมสำหรับปี		<u>72,195,060</u>	<u>(11,956,539)</u>	<u>89,889,039</u>	<u>(5,979,345)</u>
กำไรต่อหุ้น	24				
กำไร (ขาดทุน) ต่อหุ้นขั้นพื้นฐาน		0.22	-0.04	0.28	-0.02

หมายเหตุประกอบงบการเงินเป็นส่วนหนึ่งของงบการเงินนี้

บริษัท สหอุตสาหกรรมน้ำมันปาล์ม จำกัด (มหาชน) และบริษัทย่อย

งบแสดงการเปลี่ยนแปลงส่วนของผู้ถือหุ้น

สำหรับปีสิ้นสุดวันที่ 31 ธันวาคม 2559

(หน่วย: บาท)

	งบการเงินรวม				รวมส่วนของผู้ถือหุ้น
	ทุนเรือนหุ้นที่ออกและชำระแล้ว	ส่วนเกินมูลค่าหุ้นสามัญ	กำไรสะสม		
			จัดสรรแล้ว	ยังไม่ได้จัดสรร	
ยอดคงเหลือ ณ วันที่ 1 มกราคม 2558	324,050,000	321,544,740	60,305,000	417,210,296	1,123,110,036
กำไรขาดทุนเบ็ดเสร็จรวมสำหรับปี	-	-	-	(11,956,539)	(11,956,539)
เงินปันผลจ่าย (หมายเหตุ 27)	-	-	-	(48,592,335)	(48,592,335)
ยอดคงเหลือ ณ วันที่ 31 ธันวาคม 2558	324,050,000	321,544,740	60,305,000	356,661,422	1,062,561,162
					-
ยอดคงเหลือ ณ วันที่ 1 มกราคม 2559	324,050,000	321,544,740	60,305,000	356,661,422	1,062,561,162
ผลสะสมจากการเปลี่ยนแปลงนโยบายการบัญชี					
เกี่ยวกับเกษตรกรรม (หมายเหตุ 4)	-	-	-	47,738,393	47,738,393
โอนไปสำรองตามกฎหมาย	-	-	500,000	(500,000)	-
กำไรขาดทุนเบ็ดเสร็จรวมสำหรับปี	-	-	-	72,195,060	72,195,060
เงินปันผลจ่าย (หมายเหตุ 27)	-	-	-	(32,404,790)	(32,404,790)
ยอดคงเหลือ ณ วันที่ 31 ธันวาคม 2559	324,050,000	321,544,740	60,805,000	443,690,085	1,150,089,825

(หน่วย: บาท)

	งบการเงินเฉพาะกิจการ				รวมส่วนของผู้ถือหุ้น
	ทุนเรือนหุ้นที่ออกและชำระแล้ว	ส่วนเกินมูลค่าหุ้นสามัญ	กำไรสะสม		
			จัดสรรแล้ว	ยังไม่ได้จัดสรร	
ยอดคงเหลือ ณ วันที่ 1 มกราคม 2558	324,050,000	321,544,740	32,405,000	390,637,378	1,068,637,118
กำไรขาดทุนเบ็ดเสร็จรวมสำหรับปี	-	-	-	(5,979,345)	(5,979,345)
เงินปันผลจ่าย (หมายเหตุ 27)	-	-	-	(48,592,335)	(48,592,335)
ยอดคงเหลือ ณ วันที่ 31 ธันวาคม 2558	324,050,000	321,544,740	32,405,000	336,065,698	1,014,065,438
					-
ยอดคงเหลือ ณ วันที่ 1 มกราคม 2559	324,050,000	321,544,740	32,405,000	336,065,698	1,014,065,438
ผลสะสมจากการเปลี่ยนแปลงนโยบายการบัญชี					
เกี่ยวกับเกษตรกรรม (หมายเหตุ 4)	-	-	-	31,345,122	31,345,122
กำไรขาดทุนเบ็ดเสร็จรวมสำหรับปี	-	-	-	89,889,039	89,889,039
เงินปันผลจ่าย (หมายเหตุ 27)	-	-	-	(32,404,790)	(32,404,790)
ยอดคงเหลือ ณ วันที่ 31 ธันวาคม 2559	324,050,000	321,544,740	32,405,000	424,895,069	1,102,894,809

หมายเหตุประกอบงบการเงินเป็นส่วนหนึ่งของงบการเงินนี้

บริษัท สหอุตสาหกรรมน้ำมันปาล์ม จำกัด (มหาชน) และบริษัทย่อย

งบกระแสเงินสด

สำหรับปีสิ้นสุดวันที่ 31 ธันวาคม 2559

(หน่วย: บาท)

	งบการเงินรวม		งบการเงินเฉพาะกิจการ	
	2559	2558	2559	2558
กระแสเงินสดจากกิจกรรมดำเนินงาน				
กำไร (ขาดทุน) ก่อนภาษี	92,717,479	(4,476,296)	106,972,958	(2,582,504)
รายการปรับกระทบยอดกำไร (ขาดทุน) ก่อนภาษีเป็นเงินสดรับ (จ่าย)				
จากกิจกรรมดำเนินงาน				
ค่าเสื่อมราคาและค่าตัดจำหน่าย	82,715,219	83,901,023	82,677,626	83,809,479
ส่วนแบ่งขาดทุน (กำไร) จากเงินลงทุนในการร่วมค้า	11,320,717	(5,222,219)	-	-
กำไรจากการเปลี่ยนแปลงในมูลค่ายุติธรรมของสินทรัพย์ชีวภาพ	(8,752,300)	-	(8,752,300)	-
ขาดทุนจากการจำหน่ายและตัดจำหน่ายที่ดิน อาคารและอุปกรณ์	864,059	87,602	864,059	87,602
ขาดทุนจากการตัดจำหน่ายต้นทุนสวนปาล์ม	7,094,535	5,515,730	7,094,535	5,274,074
การปรับลด (โอนกลับ) สินค้าคงเหลือเป็นมูลค่าสุทธิที่จะได้รับ	(139,713)	6,244,749	(139,713)	6,244,749
ค่าใช้จ่ายผลประโยชน์ระยะยาวของพนักงาน	1,497,227	5,668,554	1,497,227	5,668,554
เงินปันผลรับ	-	-	(21,178,599)	(27,543,398)
ค่าใช้จ่ายดอกเบี้ย	7,587,119	10,571,540	19,308,984	23,204,420
กำไรจากการดำเนินงานก่อนการเปลี่ยนแปลงใน				
สินทรัพย์และหนี้สินดำเนินงาน	194,904,342	102,290,683	188,344,777	94,162,976
สินทรัพย์ดำเนินงาน (เพิ่มขึ้น) ลดลง				
ลูกหนี้การค้าและลูกหนี้อื่น	125,302,213	(116,958,754)	125,243,070	(116,555,896)
เงินให้กู้ยืมระยะสั้นและเงินทรองแก่พนักงาน	339,513	61,513	87,595	313,431
สินค้าคงเหลือและสินทรัพย์ชีวภาพ	(67,770,223)	137,479,850	(67,770,223)	137,479,850
สินทรัพย์หมุนเวียนอื่น	(1,533,865)	(3,853,754)	(1,860,661)	400,504
สินทรัพย์ไม่หมุนเวียนอื่น	(170,000)	4,413,211	(170,000)	(161,817)
หนี้สินดำเนินงานเพิ่มขึ้น (ลดลง)				
เจ้าหนี้การค้าและเจ้าหนี้อื่น	12,389,066	(13,210,575)	13,381,794	(29,416,884)
หนี้สินหมุนเวียนอื่น	(702,038)	(1,156,254)	(702,038)	(1,156,254)
จ่ายผลประโยชน์ระยะยาวของพนักงาน	(5,165,852)	(1,224,565)	(5,165,852)	(1,224,565)
เงินสดจากกิจกรรมดำเนินงาน	257,593,156	107,841,355	251,388,462	83,841,345
จ่ายดอกเบี้ย	(7,911,733)	(11,162,256)	(21,237,973)	(15,650,039)
จ่ายภาษีเงินได้	(16,818,001)	(9,984,206)	(13,007,794)	(5,693,341)
เงินสดสุทธิจากกิจกรรมดำเนินงาน	232,863,422	86,694,893	217,142,695	62,497,965

หมายเหตุประกอบงบการเงินเป็นส่วนหนึ่งของงบการเงินนี้

บริษัท สหอุตสาหกรรมน้ำมันปาล์ม จำกัด (มหาชน) และบริษัทย่อย

งบกระแสเงินสด (ต่อ)

สำหรับปีสิ้นสุดวันที่ 31 ธันวาคม 2559

(หน่วย: บาท)

	งบการเงินรวม		งบการเงินเฉพาะกิจการ	
	2559	2558	2559	2558
กระแสเงินสดจากกิจกรรมลงทุน				
เงินให้กู้ยืมระยะยาวแก่บริษัทอื่นลดลง (เพิ่มขึ้น)	1,260,000	(61,740,000)	-	-
เงินสดรับจากการจำหน่ายที่ดิน อาคารและอุปกรณ์	577,638	3,486,591	577,638	3,486,591
เงินสดจ่ายซื้อที่ดิน อาคารและอุปกรณ์	(18,852,339)	(142,829,711)	(18,852,339)	(142,829,711)
ต้นทุนสวนปาล์มเพิ่มขึ้น	(31,039,287)	(19,162,992)	(31,039,287)	(19,162,992)
สินทรัพย์ไม่มีตัวตนเพิ่มขึ้น	(259,395)	-	(259,395)	-
รับเงินปันผล	1,999,999	5,625,000	21,178,599	27,543,398
เงินสดสุทธิใช้ไปในกิจกรรมลงทุน	(46,313,384)	(214,621,112)	(28,394,784)	(130,962,714)
กระแสเงินสดจากกิจกรรมจัดหาเงิน				
เงินกู้ยืมระยะสั้นจากสถาบันการเงินเพิ่มขึ้น (ลดลง)	(60,000,000)	200,000,000	(60,000,000)	200,000,000
ชำระคืนเงินกู้ยืมระยะยาว	(75,000,000)	(100,000,000)	(75,000,000)	(100,000,000)
จ่ายเงินปันผล	(32,404,790)	(48,592,335)	(32,404,790)	(48,592,335)
เงินสดสุทธิจาก (ใช้ไปใน) กิจกรรมจัดหาเงิน	(167,404,790)	51,407,665	(167,404,790)	51,407,665
เงินสดและรายการเทียบเท่าเงินสดเพิ่มขึ้น (ลดลง) สุทธิ	19,145,248	(76,518,554)	21,343,121	(17,057,084)
เงินสดและรายการเทียบเท่าเงินสดต้นปี	76,897,411	153,415,965	55,019,818	72,076,902
เงินสดและรายการเทียบเท่าเงินสดปลายปี	96,042,659	76,897,411	76,362,939	55,019,818
	-	-	-	-
ข้อมูลเกี่ยวกับกระแสเงินสดเพิ่มเติม:				
รายการที่ไม่ใช่เงินสด				
ซื้ออุปกรณ์ที่ยังไม่ได้จ่ายชำระ	898,782	1,494,227	898,782	1,494,227

หมายเหตุประกอบงบการเงินเป็นส่วนหนึ่งของงบการเงินนี้

บริษัท สหอุตสาหกรรมน้ำมันปาล์ม จำกัด (มหาชน) และบริษัทย่อย

หมายเหตุประกอบงบการเงินรวม

สำหรับปีสิ้นสุดวันที่ 31 ธันวาคม 2559

1. ข้อมูลทั่วไป

บริษัท สหอุตสาหกรรมน้ำมันปาล์ม จำกัด (มหาชน) (“บริษัทฯ”) เป็นบริษัทมหาชนซึ่งจัดตั้งและมี ภูมิลำเนาในประเทศไทย โดยมีบริษัท ลำสูง (ประเทศไทย) จำกัด (มหาชน) ซึ่งเป็นบริษัทที่ จดทะเบียนจัดตั้งในประเทศไทยเป็นบริษัทใหญ่ ธุรกิจหลักของบริษัทฯคือการผลิตน้ำมันปาล์มดิบ และน้ำมันเมล็ดในปาล์มดิบ ที่อยู่ตามที่จดทะเบียนของบริษัทฯอยู่ที่ 64 ชั้นที่ 1 ซอยบางนา-ตราด 25 แขวงบางนา เขตบางนา กรุงเทพมหานคร สำนักงานสาขาและโรงงานตั้งอยู่ที่ 98 หมู่ 6 ถนนเหนือ คลอง-เขาพนม ตำบลห้วยขุม อำเภอเหนือคลอง จังหวัดกระบี่

2. เกณฑ์ในการจัดทำงบการเงิน

2.1 งบการเงินนี้จัดทำขึ้นตามมาตรฐานการรายงานทางการเงินที่กำหนดในพระราชบัญญัติวิชาชีพบัญชี พ.ศ. 2547 โดยแสดงรายการในงบการเงินตามข้อกำหนดในประกาศกรมพัฒนาธุรกิจการค้าลงวันที่ 28 กันยายน 2554 ออกตามความในพระราชบัญญัติการบัญชี พ.ศ. 2543

งบการเงินฉบับภาษาไทยเป็นงบการเงินฉบับที่บริษัทฯใช้เป็นทางการตามกฎหมาย งบการเงินฉบับ ภาษาอังกฤษแปลจากงบการเงินฉบับภาษาไทยนี้

งบการเงินนี้ได้จัดทำขึ้น โดยใช้เกณฑ์ราคาทุนเดิมเว้นแต่จะเปิดเผยเป็นอย่างอื่นในนโยบายการ บัญชี

2.2 เกณฑ์ในการจัดทำงบการเงินรวม

ก) งบการเงินรวมนี้ได้จัดทำขึ้นโดยรวมงบการเงินของบริษัท สหอุตสาหกรรมน้ำมันปาล์ม จำกัด (มหาชน) (ซึ่งต่อไปนี้จะเรียกว่า “บริษัทฯ”) และบริษัทย่อย (ซึ่งต่อไปนี้จะเรียกว่า “บริษัทย่อย”) ดังต่อไปนี้

ชื่อบริษัท	ลักษณะธุรกิจ	จัดตั้งขึ้น ในประเทศ	อัตราร้อยละ ของการถือหุ้น	
			2559	2558
ถือหุ้นโดยบริษัทฯ			ร้อยละ	ร้อยละ
บริษัท พันธุ์ศรีวิวัฒน์ จำกัด	เจ้าของสวนปาล์มน้ำมัน	ไทย	100	100

ชื่อบริษัท	ลักษณะธุรกิจ	จัดตั้งขึ้น ในประเทศ	อัตราร้อยละ ของการถือหุ้น (โดยทางอ้อม)	
			2559 ร้อยละ	2558 ร้อยละ
<u>ถือหุ้นโดยบริษัทย่อยของบริษัทฯ</u>				
บริษัท ประจักษ์วิวัฒน์ จำกัด (ถือหุ้นโดยบริษัท พันธุ์ศรีวิวัฒน์ จำกัด ร้อยละ 100)	เจ้าของสิทธิเข้าทำประโยชน์ ในเขตป่าสงวนแห่งชาติ	ไทย	100	100
บริษัท พันธุ์ศรี จำกัด (ถือหุ้นโดยบริษัท พันธุ์ศรีวิวัฒน์ จำกัด ร้อยละ 100)	เจ้าของสิทธิเข้าทำประโยชน์ ในเขตป่าสงวนแห่งชาติ	ไทย	100	100

- ข) บริษัทฯจะถือว่ามี การควบคุมกิจการที่เข้าไปลงทุนหรือบริษัทย่อยได้ หากบริษัทฯมีสิทธิได้รับหรือมีส่วนได้เสียในผลตอบแทนของกิจการที่เข้าไปลงทุน และสามารถใช้อำนาจในการสั่งการกิจกรรมที่ส่งผลกระทบต่ออย่างมีนัยสำคัญต่อจำนวนเงินผลตอบแทนนั้นได้
- ค) บริษัทฯนำงบการเงินของบริษัทย่อยมารวมในการจัดทำงบการเงินรวมตั้งแต่วันที่บริษัทฯมีอำนาจในการควบคุมบริษัทย่อย จนถึงวันที่บริษัทฯสิ้นสุดการควบคุมบริษัทย่อยนั้น
- ง) งบการเงินของบริษัทย่อยได้จัดทำขึ้น โดยใช้นโยบายการบัญชีที่สำคัญเช่นเดียวกันกับของบริษัทฯ
- จ) ยอดคงค้างระหว่างบริษัทฯและบริษัทย่อย รายการค้าระหว่างกันที่มีสาระสำคัญได้ถูกตัดออกจากงบการเงินรวมนี้แล้ว
- 2.3 บริษัทฯจัดทำงบการเงินเฉพาะกิจการ โดยแสดงเงินลงทุนในบริษัทย่อยและการร่วมค้าตามวิธีราคาทุน

3. มาตรฐานการรายงานทางการเงินใหม่

ก. มาตรฐานการรายงานทางการเงินที่เริ่มมีผลบังคับใช้ในปีปัจจุบัน

ในระหว่างปี บริษัทฯและบริษัทย่อยได้นำมาตรฐานการรายงานทางการเงินฉบับปรับปรุง (ปรับปรุง 2558) และฉบับใหม่รวมถึงแนวปฏิบัติทางบัญชี ที่ออกโดยสภาวิชาชีพบัญชี ซึ่งมีผลบังคับใช้สำหรับรอบระยะเวลาบัญชีที่เริ่มในหรือหลังวันที่ 1 มกราคม 2559 มาถือปฏิบัติ มาตรฐานการรายงานทางการเงินดังกล่าวได้รับการปรับปรุงหรือจัดให้มีขึ้นเพื่อให้มีเนื้อหาทำเทียมกับมาตรฐานการรายงานทางการเงินระหว่างประเทศ โดยส่วนใหญ่เป็นการปรับปรุงถ้อยคำและคำศัพท์ การตีความและการให้แนวปฏิบัติทางการบัญชีกับผู้ใช้มาตรฐาน การนำมาตรฐานการรายงานทางการเงินดังกล่าวมาถือปฏิบัตินี้ไม่มีผลกระทบต่ออย่าง เป็นสาระสำคัญต่องบการเงินของบริษัทฯและบริษัทย่อย ยกเว้นมาตรฐานการบัญชี และแนวปฏิบัติทางบัญชี ดังต่อไปนี้

มาตรฐานการบัญชี ฉบับที่ 41 เรื่อง เกษตรกรรม และแนวปฏิบัติทางบัญชีสำหรับการวัดมูลค่าและรับรู้รายการของพืชเพื่อการผลิต

มาตรฐานการบัญชี ฉบับที่ 41 และแนวปฏิบัติทางการบัญชีนี้มีวัตถุประสงค์เพื่อกำหนดวิธีปฏิบัติทางบัญชีสำหรับสัตว์หรือพืชที่มีชีวิต (“สินทรัพย์ชีวภาพ”) และผลิตภัณฑ์ที่เกี่ยวข้องได้จากสินทรัพย์ชีวภาพ (“ผลิตภัณฑ์ทางการเกษตร”) ที่เกี่ยวข้องกับการกิจกรรมทางการเกษตร โดยมีหลักการดังนี้

- วัดมูลค่าของสินทรัพย์ชีวภาพ เมื่อเริ่มแรกและ ณ วันสิ้นรอบระยะเวลารายงานด้วยมูลค่ายุติธรรมหักต้นทุนในการขาย
- กรณีสินทรัพย์ชีวภาพนั้นเป็นพืชเพื่อการผลิต (Bearer plant) ให้ปฏิบัติตามข้อกำหนดของมาตรฐานการบัญชี ฉบับที่ 16 (ปรับปรุง 2558) เรื่อง ที่ดิน อาคาร และอุปกรณ์ อย่างไรก็ตามยังคงถือว่าผลผลิตที่เจริญเติบโตจากพืชเพื่อการผลิตเป็นสินทรัพย์ชีวภาพซึ่งต้องวัดมูลค่าของสินทรัพย์ชีวภาพ เมื่อเริ่มแรกและ ณ วันสิ้นรอบระยะเวลารายงานด้วยมูลค่ายุติธรรมหักต้นทุนในการขาย
- วัดมูลค่าผลิตภัณฑ์ทางการเกษตรด้วยมูลค่ายุติธรรมหักต้นทุนในการขาย ณ จุดเก็บเกี่ยว

การนำมาตรฐานข้างต้นมาใช้ทำให้บริษัทต้องบันทึกบัญชีสินทรัพย์ชีวภาพจากผลปาล์มสดที่อยู่บนต้นเป็นครั้งแรก ด้วยวิธีมูลค่ายุติธรรมหักต้นทุน ณ จุดเก็บเกี่ยว และเปลี่ยนวิธีในการบันทึกบัญชีสินทรัพย์ชีวภาพและผลิตภัณฑ์ทางการเกษตรจากเดิมที่บันทึกต้นกล้าปาล์มสำหรับขายและผลปาล์มสดด้วยวิธีราคาทุนมาเป็นการวัดมูลค่าด้วยมูลค่ายุติธรรมหักต้นทุนในการขาย ผลสะสมของการเปลี่ยนแปลงนโยบายบัญชีดังกล่าวแสดงอยู่ในหมายเหตุประกอบงบการเงินข้อ 4

ข. มาตรฐานการรายงานทางการเงินที่มีผลบังคับใช้ในอนาคต

ในระหว่างปีปัจจุบัน สภาวิชาชีพบัญชีได้ประกาศใช้มาตรฐานการรายงานทางการเงินและการตีความมาตรฐานการรายงานทางการเงินฉบับปรับปรุง (ปรับปรุง 2559) รวมถึงแนวปฏิบัติทางบัญชีฉบับใหม่จำนวนหลายฉบับ ซึ่งมีผลบังคับใช้สำหรับงบการเงินที่มีรอบระยะเวลาบัญชีที่เริ่มในหรือหลังวันที่ 1 มกราคม 2560 มาตรฐานการรายงานทางการเงินดังกล่าวได้รับการปรับปรุงหรือจัดให้มีขึ้นเพื่อให้มีเนื้อหาเท่าเทียมกับมาตรฐานการรายงานทางการเงินระหว่างประเทศ โดยส่วนใหญ่เป็นการปรับปรุงถ้อยคำและคำศัพท์ การตีความและการให้แนวปฏิบัติทางการบัญชีกับผู้ใช้งานมาตรฐาน

ฝ่ายบริหารของบริษัทฯและบริษัทฯย่อยเชื่อว่ามาตรฐานการรายงานทางการเงินและการตีความมาตรฐานการรายงานทางการเงินฉบับปรับปรุงและแนวปฏิบัติทางบัญชีฉบับใหม่ จะไม่มีผลกระทบต่อรายงานทางการเงินเมื่อนำมาถือปฏิบัติ อย่างไรก็ตาม มาตรฐานการรายงานทางการเงินที่มีการเปลี่ยนแปลงหลักการสำคัญ สรุปได้ดังต่อไปนี้

มาตรฐานการบัญชี ฉบับที่ 27 (ปรับปรุง 2559) เรื่อง งบการเงินเฉพาะกิจการ

มาตรฐานฉบับปรับปรุงนี้กำหนดทางเลือกเพิ่มเติมสำหรับการบันทึกบัญชีเงินลงทุนในบริษัทย่อย เงินลงทุนในการร่วมค้า และเงินลงทุนในบริษัทร่วม ในงบการเงินเฉพาะกิจการ โดยเลือกบันทึกตามวิธีส่วนได้เสียได้ ตามที่อธิบายไว้ในมาตรฐานการบัญชี ฉบับที่ 28 (ปรับปรุง 2559) เรื่อง เงินลงทุนในบริษัทร่วมและการร่วมค้า ทั้งนี้ กิจการต้องใช้วิธีการบันทึกบัญชีเดียวกันสำหรับเงินลงทุนแต่ละประเภทและหากกิจการเลือกบันทึกเงินลงทุนดังกล่าวตามวิธีส่วนได้เสียในงบการเงินเฉพาะกิจการ กิจการต้องปรับปรุงรายการดังกล่าวโดยวิธีปรับย้อนหลัง

มาตรฐานฉบับดังกล่าวจะไม่มีผลกระทบต่องบการเงินของบริษัทฯและบริษัทย่อย เนื่องจากฝ่ายบริหารได้พิจารณาแล้วว่า จะเลือกบันทึกเงินลงทุนดังกล่าวตามวิธีราคาทุนในงบการเงินเฉพาะกิจการตามเดิม

4. ผลกระทบจากการเปลี่ยนแปลงนโยบายการบัญชีเนื่องจากการนำมาตรฐานการรายงานทางการเงินใหม่มาถือปฏิบัติ

ตามที่กล่าวในหมายเหตุประกอบงบการเงินข้อ 3 ข้อ 10 ข้อ 11 และข้อ 13.1 บริษัทฯได้เปลี่ยนแปลงนโยบายการบัญชีที่สำคัญในระหว่างปีปัจจุบัน ในเรื่องที่เกี่ยวข้องกับเกษตรกรรม โดยกิจการได้เลือกปรับผลกระทบจากการเปลี่ยนแปลงโดยบันทึกปรับกับกำไรสะสมต้นงวด ณ วันที่ 1 มกราคม 2559

ผลการเปลี่ยนแปลงนี้ทำให้มีการปรับปรุงกำไรสะสมต้นงวดในงบการเงินรวมเพิ่มขึ้น 48 ล้านบาท สุทธิจากภาษีเงินได้รอการตัดบัญชี (งบการเงินเฉพาะกิจการ: เพิ่มขึ้น 31 ล้านบาท สุทธิจากภาษีเงินได้รอการตัดบัญชี) ซึ่งผลกระทบของการเปลี่ยนแปลงดังกล่าวแสดงเป็นรายการแยกต่างหากในงบแสดงการเปลี่ยนแปลงส่วนของผู้ถือหุ้น

นอกจากนี้ การเปลี่ยนแปลงนโยบายการบัญชีดังกล่าวมีผลกระทบต่อกำไรสุทธิจากภาษีเงินได้รอการตัดบัญชีของบริษัทฯ เนื่องจากการเปลี่ยนแปลงของมูลค่ายุติธรรมของสินทรัพย์ชีวภาพและผลิตผลทางการเกษตรในระหว่างปีปัจจุบัน ดังนี้

	(หน่วย: พันบาท)	
	งบการเงินรวม	งบการเงินเฉพาะกิจการ
กำไรสุทธิจากภาษีเงินได้รอการตัดบัญชี	(3,531)	8,643

5. นโยบายการบัญชีที่สำคัญ

5.1 การรับรู้รายได้

ขายสินค้า

รายได้จากการขายสินค้ารับรู้เมื่อบริษัทฯ ได้โอนความเสี่ยงและผลตอบแทนที่มีนัยสำคัญของความเป็นเจ้าของสินค้าให้กับผู้ซื้อแล้ว รายได้จากการขายแสดงมูลค่าตามราคาในใบกำกับสินค้าโดยไม่รวมภาษีมูลค่าเพิ่ม สำหรับสินค้าที่ได้ส่งมอบหลังจากหักส่วนลดแล้ว

ดอกเบี้ยรับ

ดอกเบี้ยรับถือเป็นรายได้ตามเกณฑ์คงค้างโดยคำนึงถึงอัตราผลตอบแทนที่แท้จริง

เงินปันผลรับ

เงินปันผลรับถือเป็นรายได้เมื่อบริษัทฯ มีสิทธิในการรับเงินปันผล

5.2 เงินสดและรายการเทียบเท่าเงินสด

เงินสดและรายการเทียบเท่าเงินสด หมายถึง เงินสดและเงินฝากธนาคาร และเงินลงทุนระยะสั้นที่มีสภาพคล่องสูง ซึ่งถึงกำหนดจ่ายคืนภายในระยะเวลาไม่เกิน 3 เดือนนับจากวันที่ได้มาและไม่มีข้อจำกัดในการเบิกใช้

5.3 ลูกหนี้การค้า

ลูกหนี้การค้าแสดงมูลค่าตามจำนวนมูลค่าสุทธิที่จะได้รับ ค่าเพื่อหนี้สงสัยจะสูญจะบันทึกสำหรับผลขาดทุน โดยประมาณที่อาจเกิดขึ้นจากการเก็บเงินจากลูกหนี้ไม่ได้ ซึ่งโดยทั่วไปพิจารณาจากประสบการณ์การเก็บเงินและการวิเคราะห์อายุหนี้

5.4 สินค้าคงเหลือ

สินค้าสำเร็จรูปและสินค้าระหว่างผลิตแสดงมูลค่าตามราคาทุนถัวเฉลี่ยหรือมูลค่าสุทธิที่จะได้รับแล้วแต่ราคาใดจะต่ำกว่า ราคาทุนดังกล่าวหมายถึงต้นทุนในการผลิตทั้งหมดรวมทั้งค่าเสียหายโรงงานด้วย

วัตถุดิบ สารเคมี อะไหล่และวัสดุโรงงานแสดงมูลค่าตามราคาทุนถัวเฉลี่ยหรือมูลค่าสุทธิที่จะได้รับแล้วแต่ราคาใดจะต่ำกว่าและจะถือเป็นส่วนหนึ่งของต้นทุนการผลิตเมื่อมีการเบิกใช้

5.5 เงินลงทุน

เงินลงทุนในการร่วมค้าที่แสดงอยู่ในงบการเงินรวมแสดงมูลค่าตามวิธีส่วนได้เสีย

เงินลงทุนในบริษัทย่อยและการร่วมค้าที่แสดงอยู่ในงบการเงินเฉพาะกิจการแสดงมูลค่าตามวิธีราคาทุน

5.6 ที่ดิน อาคารและอุปกรณ์ และค่าเสื่อมราคา

ที่ดินแสดงมูลค่าตามราคาทุน อาคารและอุปกรณ์แสดงมูลค่าตามราคาทุนหักค่าเสื่อมราคาสะสม และค่าเผื่อการด้อยค่าของสินทรัพย์ (ถ้ามี)

ค่าเสื่อมราคาของอาคารและอุปกรณ์คำนวณจากราคาทุน โดยวิธีเส้นตรงตามอายุการให้ประโยชน์ โดยประมาณดังนี้

อาคารและสิ่งปลูกสร้าง	-	20 ปี
เครื่องจักรและอุปกรณ์	-	5-20 ปี
เครื่องตกแต่ง ติดตั้งและเครื่องใช้สำนักงาน	-	5-10 ปี
ยานพาหนะ	-	5-15 ปี

ค่าเสื่อมราคารวมอยู่ในการคำนวณผลการดำเนินงาน

ไม่มีการคิดค่าเสื่อมราคาสำหรับที่ดินและสินทรัพย์ระหว่างติดตั้งและก่อสร้าง

บริษัทฯ และบริษัทย่อยตัดรายการที่ดิน อาคาร และอุปกรณ์ ออกจากบัญชี เมื่อจำหน่ายสินทรัพย์หรือคาดว่าจะไม่ได้รับประโยชน์เชิงเศรษฐกิจในอนาคตจากการใช้หรือการจำหน่ายสินทรัพย์ รายการผลกำไรหรือขาดทุนจากการจำหน่ายสินทรัพย์จะรับรู้ในส่วนของกำไรหรือขาดทุนเมื่อบริษัทฯ และบริษัทย่อยตัดรายการสินทรัพย์นั้นออกจากบัญชี

5.7 ต้นทุนสิทธิการใช้ที่ดินป่าสงวนและต้นทุนสวนป่า/ค่าตัดจำหน่าย

ต้นทุนสิทธิการใช้ที่ดินป่าสงวนและต้นทุนสวนป่าแสดงตามราคาทุนหักค่าตัดจำหน่ายสะสมและค่าเผื่อการด้อยค่าของสินทรัพย์ (ถ้ามี) ราคาทุนดังกล่าวหมายถึงยอดเงินลงทุนและค่าใช้จ่ายในการได้มาซึ่งสิทธิการใช้ที่ดินป่าสงวนและในการปลูกต้นป่าซึ่งเกิดขึ้นก่อนที่ต้นป่าจะให้ผลผลิต

ค่าตัดจำหน่ายของต้นทุนสิทธิการใช้ที่ดินป่าสงวนและต้นทุนสวนป่าคำนวณจากราคาทุนของต้นทุนสิทธิการใช้ที่ดินป่าสงวนและต้นทุนสวนป่าที่พร้อมเก็บเกี่ยวโดยวิธีเส้นตรงตามอายุการให้ผลผลิตของต้นป่าที่เหลืออยู่ (การให้ผลผลิตของต้นป่าโดยปกติมีระยะเวลา 25 ปี) หรือตามอายุสัมปทานที่เหลืออยู่แล้วแต่อย่างไรก็ตาม

ค่าตัดจำหน่ายรวมอยู่ในการคำนวณผลการดำเนินงาน

ไม่มีการตัดจำหน่ายสำหรับต้นทุนสวนป่าที่ยังไม่พร้อมเก็บเกี่ยว

ค่าใช้จ่ายที่เกี่ยวข้องกับการปลูกป่าซ่อมและปลูกป่าเพิ่มเติมในพื้นที่ที่มีการเก็บเกี่ยวแล้วจะถือเป็นค่าใช้จ่ายในส่วนของกำไรหรือขาดทุนทั้งจำนวน

5.8 สินทรัพย์ไม่มีตัวตน

สินทรัพย์ไม่มีตัวตนแสดงมูลค่าตามราคาทุนหักค่าตัดจำหน่ายสะสมและค่าเพื่อการด้อยค่า (ถ้ามี) ของสินทรัพย์นั้น

บริษัทฯ และบริษัทย่อยตัดจำหน่ายสินทรัพย์ไม่มีตัวตนที่มีอายุการให้ประโยชน์จำกัดอย่างมีระบบตลอดอายุการให้ประโยชน์เชิงเศรษฐกิจของสินทรัพย์นั้น และจะประเมินการด้อยค่าของสินทรัพย์ดังกล่าวเมื่อมีข้อบ่งชี้ว่าสินทรัพย์นั้นเกิดการด้อยค่า บริษัทฯ และบริษัทย่อยจะทบทวนระยะเวลาการตัดจำหน่ายและวิธีการตัดจำหน่ายของสินทรัพย์ไม่มีตัวตนดังกล่าวทุกสิ้นปีเป็นอย่างน้อย ค่าตัดจำหน่ายรับรู้เป็นค่าใช้จ่ายในส่วนของกำไรหรือขาดทุน

สินทรัพย์ไม่มีตัวตนที่มีอายุการให้ประโยชน์จำกัดมีดังนี้

อายุการให้ประโยชน์

คอมพิวเตอร์ซอฟต์แวร์

5 ปี

5.9 เกษตรกรรม

บริษัทฯ มีสินทรัพย์ชีวภาพเป็นผลปาล์มสดที่อยู่บนต้นและต้นกล้าปาล์มสำหรับขาย และผลิตผลทางการเกษตรเป็นผลปาล์มสดที่เก็บเกี่ยวแล้ว

มูลค่ายุติธรรมของผลปาล์มสดที่อยู่บนต้น กำหนดโดยใช้วิธีคิดลดกระแสเงินสดในอนาคตอ้างอิงจากราคามูลค่ายุติธรรมหักประมาณการต้นทุน ณ จุดเก็บเกี่ยว ผลปาล์มสดที่เก็บเกี่ยวกำหนดโดยอ้างอิงจากราคามูลค่ายุติธรรมหักประมาณการค่าใช้จ่ายในการขาย ณ จุดเก็บเกี่ยว ส่วนมูลค่ายุติธรรมของต้นกล้าปาล์มสำหรับขาย กำหนดโดยอ้างอิงจากราคามูลค่ายุติธรรม ณ จุดขาย ผลกำไรหรือขาดทุนที่เกิดจากการเปลี่ยนแปลงในมูลค่ายุติธรรมของสินทรัพย์ชีวภาพและผลต่างระหว่างมูลค่ายุติธรรมกับราคาทุนของผลิตผลทางการเกษตรบันทึกในส่วนของกำไรหรือขาดทุน

ในกรณีที่ไม่สามารถวัดมูลค่ายุติธรรมได้อย่างน่าเชื่อถือ สินทรัพย์ชีวภาพต้องวัดด้วยราคาทุนหักค่าเสื่อมราคาสะสมและค่าเพื่อการด้อยค่าสะสม และในทันทีที่มูลค่ายุติธรรมของสินทรัพย์ชีวภาพนั้นสามารถวัดได้อย่างน่าเชื่อถือ บริษัทฯ จะวัดมูลค่าด้วยมูลค่ายุติธรรมหักต้นทุนในการขาย

ผลิตผลทางการเกษตรจะแสดงเป็นส่วนหนึ่งของสินค้าคงเหลือ

5.10 รายการธุรกิจกับบุคคลหรือกิจการที่เกี่ยวข้องกัน

บุคคลหรือกิจการที่เกี่ยวข้องกันกับบริษัทฯ หมายถึง บุคคลหรือกิจการที่มีอำนาจควบคุมบริษัทฯ หรือถูกบริษัทฯ ควบคุมไม่ว่าจะเป็น โดยทางตรงหรือทางอ้อม หรืออยู่ภายใต้การควบคุมเดียวกันกับบริษัทฯ

นอกจากนี้บุคคลหรือกิจการที่เกี่ยวข้องกันยังหมายรวมถึงบริษัทร่วม และบุคคลหรือกิจการที่มีสิทธิออกเสียง โดยทางตรงหรือทางอ้อมซึ่งทำให้มีอิทธิพลอย่างเป็นสาระสำคัญต่อบริษัทฯ ผู้บริหารสำคัญ กรรมการหรือพนักงานของบริษัทฯ ที่มีอำนาจในการวางแผนและควบคุมการดำเนินงานของบริษัทฯ

5.11 สัญญาเช่าระยะยาว

สัญญาเช่าที่ดินและอาคารที่ความเสี่ยงและผลตอบแทนของความเป็นเจ้าของส่วนใหญ่ไม่ได้โอนไปให้กับผู้เช่าถือเป็นสัญญาเช่าดำเนินงาน จำนวนเงินที่จ่ายตามสัญญาเช่าดำเนินงานรับรู้เป็นค่าใช้จ่ายในส่วนของกำไรหรือขาดทุนตามวิธีเส้นตรงตลอดอายุของสัญญาเช่า

5.12 เงินตราต่างประเทศ

บริษัทฯ แสดงงบการเงินรวมและงบการเงินเฉพาะกิจการเป็นสกุลเงินบาท ซึ่งเป็นสกุลเงินที่ใช้ในการดำเนินงานของบริษัทฯ รายการต่างๆของแต่ละกิจการที่รวมอยู่ในงบการเงินรวมวัดมูลค่าด้วยสกุลเงินที่ใช้ในการดำเนินงานของแต่ละกิจการนั้น

รายการที่เป็นเงินตราต่างประเทศแปลงค่าเป็นเงินบาทโดยใช้อัตราแลกเปลี่ยน ณ วันที่เกิดรายการสินทรัพย์และหนี้สินที่เป็นตัวเงินซึ่งอยู่ในสกุลเงินตราต่างประเทศได้แปลงค่าเป็นเงินบาทโดยใช้อัตราแลกเปลี่ยน ณ วันสิ้นรอบระยะเวลารายงาน

กำไรและขาดทุนที่เกิดจากการเปลี่ยนแปลงในอัตราแลกเปลี่ยนได้รวมอยู่ในการคำนวณผลการดำเนินงาน

5.13 การด้อยค่าของสินทรัพย์

ทุกวันสิ้นรอบระยะเวลารายงาน บริษัทฯและบริษัทย่อยจะทำการประเมินการด้อยค่าของที่ดิน อาคาร อุปกรณ์ ต้นทุนสิทธิการใช้ที่ดินป่าสงวนและต้นทุนสวนปาล์ม หรือสินทรัพย์ที่ไม่มีตัวตนอื่นของ บริษัทฯและบริษัทย่อย หากมีข้อบ่งชี้ว่าสินทรัพย์ดังกล่าวอาจด้อยค่า บริษัทฯและบริษัทย่อยรับรู้ขาดทุนจากการด้อยค่าเมื่อมูลค่าที่คาดว่าจะได้รับคืนของสินทรัพย์มีมูลค่าต่ำกว่ามูลค่าตามบัญชีของสินทรัพย์นั้น ทั้งนี้มูลค่าที่คาดว่าจะได้รับคืนหมายถึงมูลค่ายุติธรรมหักต้นทุนในการขายของสินทรัพย์หรือมูลค่าจากการใช้สินทรัพย์แล้วแต่ราคาใดจะสูงกว่า

บริษัทฯและบริษัทย่อยจะรับรู้รายการขาดทุนจากการด้อยค่าในส่วนของกำไรหรือขาดทุน

5.14 ผลประโยชน์ของพนักงาน

ผลประโยชน์ระยะสั้นของพนักงาน

บริษัทฯและบริษัทย่อยรับรู้ เงินเดือน ค่าจ้าง โบนัส และเงินสมทบกองทุนประกันสังคมเป็นค่าใช้จ่ายเมื่อเกิดรายการ

ผลประโยชน์หลังออกจากงานของพนักงาน

โครงการสมทบเงิน

บริษัทฯ และพนักงานได้ร่วมกันจัดตั้งกองทุนสำรองเลี้ยงชีพ ซึ่งประกอบด้วยเงินที่พนักงานจ่ายสะสม และเงินที่บริษัทฯ จ่ายสมทบให้เป็นรายเดือน สิทธิประโยชน์ของกองทุนสำรองเลี้ยงชีพได้แยกออกจาก สิทธิประโยชน์ของบริษัทฯ เงินที่บริษัทฯ จ่ายสมทบกองทุนสำรองเลี้ยงชีพบันทึกเป็นค่าใช้จ่ายในปีที่เกิด รายการ

โครงการผลประโยชน์หลังออกจากงาน

บริษัทฯ มีภาระสำหรับเงินชดเชยที่ต้องจ่ายให้แก่พนักงานเมื่อออกจากงานตามกฎหมายแรงงาน ซึ่งบริษัทฯ ถือว่าเงินชดเชยดังกล่าวเป็น โครงการผลประโยชน์หลังออกจากงานสำหรับพนักงาน

บริษัทฯ กำหนดหนี้สินตามโครงการผลประโยชน์หลังออกจากงานของพนักงาน โดยใช้วิธีคิดลดแต่ ละหน่วยที่ประมาณการไว้ (Projected Unit Credit Method) โดยผู้เชี่ยวชาญอิสระได้ทำการประเมิน ภาระผูกพันดังกล่าวตามหลักคณิตศาสตร์ประกันภัย

ผลกำไรหรือขาดทุนจากการประมาณการตามหลักคณิตศาสตร์ประกันภัยสำหรับโครงการ ผลประโยชน์หลังออกจากงานของพนักงานจะรับรู้ทันทีในกำไรขาดทุนเบ็ดเสร็จอื่น

5.15 ประมาณการหนี้สิน

บริษัทฯ และบริษัทย่อยจะบันทึกประมาณการหนี้สินไว้ในบัญชีเมื่อภาระผูกพันซึ่งเป็นผลมาจาก เหตุการณ์ในอดีตได้เกิดขึ้นแล้ว และมีความเป็นไปได้ค่อนข้างแน่นอนว่าบริษัทฯ และบริษัทย่อยจะ เสียทรัพย์สินหรือชำระหนี้ไปเพื่อปลดเปลื้องภาระผูกพันนั้น และบริษัทฯ และบริษัทย่อยสามารถ ประมาณมูลค่าภาระผูกพันนั้น ได้อย่างน่าเชื่อถือ

5.16 ภาษีเงินได้

ภาษีเงินได้ประกอบด้วยภาษีเงินได้ปัจจุบันและภาษีเงินได้รอการตัดบัญชี

ภาษีเงินได้ปัจจุบัน

บริษัทฯ และบริษัทย่อยบันทึกภาษีเงินได้ปัจจุบันตามจำนวนที่คาดว่าจะจ่ายให้กับหน่วยงานจัดเก็บ ภาษีของรัฐ โดยคำนวณจากกำไรทางภาษีตามหลักเกณฑ์ที่กำหนดในกฎหมายภาษีอากร

ภาษีเงินได้รอการตัดบัญชี

บริษัทฯ และบริษัทย่อยบันทึกภาษีเงินได้รอการตัดบัญชีของผลแตกต่างชั่วคราวระหว่างราคาตาม บัญชีของสินทรัพย์และหนี้สิน ณ วันสิ้นรอบระยะเวลารายงานกับฐานภาษีของสินทรัพย์และหนี้สินที่ เกี่ยวข้องนั้น โดยใช้อัตราภาษีที่มีผลบังคับใช้ ณ วันสิ้นรอบระยะเวลารายงาน

บริษัทฯ และบริษัทย่อยรับรู้หนี้สินภาษีเงินได้รอการตัดบัญชีของผลแตกต่างชั่วคราวที่ต้องเสียภาษีทุกรายการแต่รับรู้สินทรัพย์ภาษีเงินได้รอการตัดบัญชีสำหรับผลแตกต่างชั่วคราวที่ใช้หักภาษี รวมทั้งผลขาดทุนทางภาษีที่ยังไม่ได้ใช้ในจำนวนเท่าที่มีความเป็นไปได้ก่อนข้างแผนที่บริษัทฯ และบริษัทย่อยจะมีกำไรทางภาษีในอนาคตเพียงพอที่จะใช้ประโยชน์จากผลแตกต่างชั่วคราวที่ใช้หักภาษีและผลขาดทุนทางภาษีที่ยังไม่ได้ใช้นั้น

บริษัทฯ และบริษัทย่อยจะทบทวนมูลค่าตามบัญชีของสินทรัพย์ภาษีเงินได้รอการตัดบัญชีทุกสิ้นรอบระยะเวลารายงานและจะทำการปรับลดมูลค่าตามบัญชีดังกล่าว หากมีความเป็นไปได้ก่อนข้างแผนที่บริษัทฯ และบริษัทย่อยจะไม่มีกำไรทางภาษีเพียงพอต่อการนำสินทรัพย์ภาษีเงินได้รอการตัดบัญชีทั้งหมดหรือบางส่วนมาใช้ประโยชน์

บริษัทฯ และบริษัทย่อยจะบันทึกภาษีเงินได้รอการตัดบัญชีโดยตรงไปยังส่วนของผู้ถือหุ้นหากภาษีที่เกิดขึ้นเกี่ยวข้องกับรายการที่ได้บันทึกโดยตรงไปยังส่วนของผู้ถือหุ้น

5.17 การวัดมูลค่ายุติธรรม

มูลค่ายุติธรรม หมายถึง ราคาที่คาดว่าจะได้รับจากการขายสินทรัพย์หรือเป็นราคาที่จะต้องจ่ายเพื่อโอนหนี้สินให้ผู้อื่น โดยรายการดังกล่าวเป็นรายการที่เกิดขึ้นในสภาพปกติระหว่างผู้ซื้อและผู้ขาย (ผู้ร่วมในตลาด) ณ วันที่วัดมูลค่า บริษัทฯ และบริษัทย่อยใช้ราคาเสนอซื้อขายในตลาดที่มีสภาพคล่องในการวัดมูลค่ายุติธรรมของสินทรัพย์และหนี้สินซึ่งมาตรฐานการรายงานทางการเงินที่เกี่ยวข้องกำหนดให้ต้องวัดมูลค่าด้วยมูลค่ายุติธรรม ยกเว้นในกรณีที่ไม่มิตลาดที่มีสภาพคล่องสำหรับสินทรัพย์หรือหนี้สินที่มีลักษณะเดียวกันหรือไม่สามารถหารราคาเสนอซื้อขายในตลาดที่มีสภาพคล่องได้ บริษัทฯ และบริษัทย่อยจะประมาณมูลค่ายุติธรรมโดยใช้เทคนิคการประเมินมูลค่าที่เหมาะสมกับแต่ละสถานการณ์ และพยายามใช้ข้อมูลที่สามารถสังเกตได้ที่เกี่ยวข้องกับสินทรัพย์หรือหนี้สินที่จะวัดมูลค่ายุติธรรมนั้นให้มากที่สุด

ลำดับชั้นของมูลค่ายุติธรรมที่ใช้วัดมูลค่าและเปิดเผยมูลค่ายุติธรรมของสินทรัพย์และหนี้สินในงบการเงินแบ่งออกเป็นสามระดับตามประเภทของข้อมูลที่ใช้ในการวัดมูลค่ายุติธรรม ดังนี้

- ระดับ 1 ใช้ข้อมูลราคาเสนอซื้อขายของสินทรัพย์หรือหนี้สินอย่างเดียวกันในตลาดที่มีสภาพคล่อง
- ระดับ 2 ใช้ข้อมูลอื่นที่สามารถสังเกตได้ของสินทรัพย์หรือหนี้สิน ไม่ว่าจะเป็นข้อมูลทางตรงหรือทางอ้อม
- ระดับ 3 ใช้ข้อมูลที่ไม่สามารถสังเกตได้ เช่น ข้อมูลเกี่ยวกับกระแสเงินในอนาคตที่กิจการประมาณขึ้น

ทุกวันสิ้นรอบระยะเวลารายงาน บริษัทฯ และบริษัทย่อยจะประเมินความจำเป็นในการโอนรายการระหว่างลำดับชั้นของมูลค่ายุติธรรมสำหรับสินทรัพย์และหนี้สินที่ถืออยู่ ณ วันสิ้นรอบระยะเวลารายงานที่มีการวัดมูลค่ายุติธรรมแบบเกิดขึ้นประจำ

6. การใช้ดุลยพินิจและประมาณการทางบัญชีที่สำคัญ

ในการจัดทำงบการเงินตามมาตรฐานการรายงานทางการเงิน ฝ่ายบริหารต้องใช้ดุลยพินิจในการประมาณการและการตั้งสมมติฐานต่าง ๆ ซึ่งการใช้ดุลยพินิจดังกล่าวนี้ส่งผลกระทบต่อจำนวนเงินที่แสดงในงบการเงินและต่อข้อมูลที่แสดงในหมายเหตุประกอบงบการเงิน ผลที่เกิดขึ้นจริงอาจแตกต่างไปจากจำนวนที่ประมาณการไว้ การใช้ดุลยพินิจและการประมาณการที่สำคัญมีดังนี้

ที่ดิน อาคารและอุปกรณ์และค่าเสื่อมราคา

ในการคำนวณค่าเสื่อมราคาของอาคารและอุปกรณ์ ฝ่ายบริหารจำเป็นต้องทำการประมาณอายุการให้ประโยชน์และมูลค่าคงเหลือเมื่อเลิกใช้งานของอาคารและอุปกรณ์ และต้องทบทวนอายุการให้ประโยชน์และมูลค่าคงเหลือใหม่หากมีการเปลี่ยนแปลงเกิดขึ้น

นอกจากนี้ ฝ่ายบริหารจำเป็นต้องสอบทานการค้ำของที่ดิน อาคารและอุปกรณ์ในแต่ละช่วงเวลาและบันทึกขาดทุนจากการค้ำหากคาดว่ามูลค่าที่คาดว่าจะได้รับคืนต่ำกว่ามูลค่าตามบัญชีของสินทรัพย์นั้น ในการนี้ฝ่ายบริหารจำเป็นต้องใช้ดุลยพินิจที่เกี่ยวข้องกับการคาดการณ์รายได้และค่าใช้จ่ายในอนาคตซึ่งเกี่ยวข้องกับสินทรัพย์นั้น

ต้นทุนสิทธิการใช้ที่ดินป่าสงวนและต้นทุนสวนป่าล้มและค่าตัดจำหน่าย

ในการคำนวณค่าตัดจำหน่ายของต้นทุนสิทธิการใช้ที่ดินป่าสงวนและต้นทุนสวนป่าล้มฝ่ายบริหารจำเป็นต้องทำการประมาณอายุการให้ประโยชน์ของต้นทุนสิทธิการใช้ที่ดินป่าสงวนและต้นทุนสวนป่าล้มและต้องทบทวนอายุการให้ประโยชน์ใหม่หากมีการเปลี่ยนแปลงเกิดขึ้น

นอกจากนี้ ฝ่ายบริหารจำเป็นต้องสอบทานการค้ำของต้นทุนสิทธิการใช้ที่ดินป่าสงวนและต้นทุนสวนป่าล้มในแต่ละช่วงเวลาและบันทึกขาดทุนจากการค้ำหากคาดว่ามูลค่าที่คาดว่าจะได้รับคืนต่ำกว่ามูลค่าตามบัญชีของสินทรัพย์นั้น ในการนี้ฝ่ายบริหารจำเป็นต้องใช้ดุลยพินิจที่เกี่ยวข้องกับการคาดการณ์รายได้และค่าใช้จ่ายในอนาคตซึ่งเกี่ยวข้องกับสินทรัพย์นั้น

เกษตรกรรม

บริษัทฯ วัดมูลค่าของสินทรัพย์ชีวภาพประเภทผลป่าล้มสดที่อยู่บนต้น ด้วยมูลค่ายุติธรรมหักต้นทุนในการขาย ซึ่งมูลค่ายุติธรรมนี้ได้คำนวณโดยใช้วิธีคิดลดกระแสเงินสดในอนาคตอ้างอิงจากราคามูลค่ายุติธรรมหักประมาณการต้นทุนขาย ณ จุดเก็บเกี่ยว การประเมินมูลค่าดังกล่าวต้องอาศัยข้อสมมติฐานและการประมาณการบางประการ เช่น ราคาผลป่าล้มสด ณ จุดเก็บเกี่ยว น้ำหนักของผลป่าล้มสดบนต้น และอัตราคิดลด เป็นต้น

สิทธิประโยชน์เงินได้รอการตัดบัญชี

บริษัทฯ และบริษัทย่อยจะรับรู้สิทธิประโยชน์เงินได้รอการตัดบัญชีสำหรับผลแตกต่างชั่วคราวที่ใช้หักภาษีและขาดทุนทางภาษีที่ไม่ได้ใช้เมื่อมีความเป็นไปได้ค่อนข้างแน่ที่บริษัทฯ และบริษัทย่อยจะมีกำไรทางภาษีในอนาคตเพียงพอที่จะใช้ประโยชน์จากผลแตกต่างชั่วคราวและขาดทุนนั้น ในการนี้ฝ่ายบริหารจำเป็นต้องประมาณการว่าบริษัทฯ และบริษัทย่อยควรรับรู้จำนวนสิทธิประโยชน์เงินได้รอการตัดบัญชีเป็นจำนวนเท่าใด โดยพิจารณาถึงจำนวนกำไรทางภาษีที่คาดว่าจะเกิดในอนาคตในแต่ละช่วงเวลา

ผลประโยชน์หลังออกจากรางานของพนักงานตามโครงการผลประโยชน์

หนี้สินตามโครงการผลประโยชน์หลังออกจากรางานของพนักงานประมาณขึ้นตามหลักคณิตศาสตร์ประกันภัย ซึ่งต้องอาศัยข้อสมมติฐานต่าง ๆ ในการประมาณการนั้น เช่น อัตราคิดลด อัตราการขึ้นเงินเดือนในอนาคต อัตราภาระ และอัตราการเปลี่ยนแปลงในจำนวนพนักงาน เป็นต้น

หนี้สินที่อาจจะเกิดขึ้น

บริษัทฯ และบริษัทย่อยมีหนี้สินที่อาจจะเกิดขึ้นเกี่ยวกับปัญหาสิทธิการใช้ประโยชน์ในที่ดิน ซึ่งฝ่ายบริหารได้ใช้ดุลยพินิจในการประเมินผลของหนี้สินที่อาจจะเกิดขึ้นแล้วและเชื่อมั่นว่าจะไม่มีความเสียหายที่มีสาระสำคัญเกิดขึ้นจึงไม่ได้บันทึกประมาณการหนี้สินดังกล่าว ณ วันสิ้นรอบระยะเวลารายงาน

7. รายการธุรกิจกับกิจการที่เกี่ยวข้องกัน

ในระหว่างปี บริษัทฯและบริษัทย่อยมีรายการธุรกิจที่สำคัญกับบุคคลหรือกิจการที่เกี่ยวข้องกัน รายการธุรกิจดังกล่าวเป็นไปตามเงื่อนไขทางการค้าและเกณฑ์ตามที่ตกลงกันระหว่างบริษัทฯและบุคคลหรือกิจการที่เกี่ยวข้องกันเหล่านั้นซึ่งเป็นไปตามปกติธุรกิจ โดยสามารถสรุปได้ดังนี้

(หน่วย: ล้านบาท)

	งบการเงินรวม		งบการเงินเฉพาะกิจการ		นโยบายการกำหนดราคา
	2559	2558	2559	2558	
รายการธุรกิจกับบริษัทใหญ่					
ขายน้ำมันปาล์มดิบและน้ำมันเมล็ดในปาล์มดิบ	516	750	516	750	ราคาตลาด ณ วันที่ทำสัญญาขาย
ซื้อน้ำมันปาล์มดิบ	-	33	-	33	ราคาตลาด
รายการธุรกิจกับบริษัทย่อย					
(ตัดออกจากงบการเงินรวมแล้ว)					
เงินปันผลรับ	-	-	19	22	ตามจำนวนที่บริษัทย่อยประกาศจ่าย
ค่าเช่าสวนปาล์มจ่าย	-	-	11	11	ราคาตามสัญญา
ดอกเบี้ยจ่าย	-	-	12	13	MLR - 1.5% ต่อปี
รายการธุรกิจกับการร่วมค้า					
รายได้ค่าเช่าที่ดิน	1	1	1	1	เกณฑ์ที่ตกลงร่วมกัน
เงินปันผลรับ	2	6	2	6	ตามจำนวนที่การร่วมค้าประกาศจ่าย
ซื้อเมล็ดพันธุ์ปาล์มน้ำมันและผลปาล์มสด	17	18	17	18	ราคาตลาด

ยอดคงค้างระหว่างบริษัทฯและกิจการที่เกี่ยวข้องกัน ณ วันที่ 31 ธันวาคม 2559 และ 2558 มีรายละเอียดดังนี้

(หน่วย: พันบาท)

	งบการเงินรวม		งบการเงินเฉพาะกิจการ	
	2559	2558	2559	2558
ลูกหนี้การค้าและลูกหนี้อื่น - กิจการที่เกี่ยวข้องกัน (หมายเหตุ 9)				
บริษัทใหญ่	13,995	10,329	13,995	10,329
รวมลูกหนี้การค้ากิจการที่เกี่ยวข้องกัน	13,995	10,329	13,995	10,329
เจ้าหนี้การค้าและเจ้าหนี้อื่น - กิจการที่เกี่ยวข้องกัน (หมายเหตุ 18)				
บริษัทย่อย	-	-	255,063	255,140
รวมเจ้าหนี้การค้ากิจการที่เกี่ยวข้องกัน	-	-	255,063	255,140
เงินทดรองจ่ายจากกิจการที่เกี่ยวข้องกัน (หมายเหตุ 18)				
บริษัทใหญ่	-	140	-	140
รวมเงินทดรองจากกิจการที่เกี่ยวข้องกัน	-	140	-	140

ค่าตอบแทนกรรมการและผู้บริหาร

ในระหว่างปีสิ้นสุดวันที่ 31 ธันวาคม 2559 และ 2558 บริษัทฯมีค่าใช้จ่ายผลประโยชน์พนักงานที่ให้แก่กรรมการและผู้บริหาร ดังต่อไปนี้

	(หน่วย: พันบาท)	
	งบการเงินรวม/งบการเงินเฉพาะกิจการ	
	2559	2558
ผลประโยชน์ระยะสั้น	27,341	24,969
ผลประโยชน์หลังออกจากงาน	699	674
รวม	28,040	25,643

8. เงินสดและรายการเทียบเท่าเงินสด

	(หน่วย: พันบาท)			
	งบการเงินรวม		งบการเงินเฉพาะกิจการ	
	2559	2558	2559	2558
เงินสด	2,768	2,768	2,762	2,763
เงินฝากธนาคาร	63,280	74,129	43,606	52,257
เงินลงทุนในพันธบัตรธนาคารแห่งประเทศไทย	29,995	-	29,995	-
รวม	96,043	76,897	76,363	55,020

ณ วันที่ 31 ธันวาคม 2559 เงินฝากออมทรัพย์และเงินลงทุนในพันธบัตรธนาคารแห่งประเทศไทยมีอัตราดอกเบี้ยระหว่างร้อยละ 0.05 ถึง 1.45 ต่อปี (2558: ร้อยละ 0.05 ถึง 0.85 ต่อปี)

9. ลูกหนี้การค้าและลูกหนี้อื่น

(หน่วย: พันบาท)

	งบการเงินรวม		งบการเงินเฉพาะกิจการ	
	2559	2558	2559	2558
ลูกหนี้การค้า - กิจการที่เกี่ยวข้องกัน				
อายุหนี้คงค้างนับจากวันที่ถึงกำหนดชำระ				
ยังไม่ถึงกำหนดชำระ	13,995	10,329	13,995	10,329
รวมลูกหนี้การค้า - กิจการที่เกี่ยวข้องกัน (หมายเหตุ 7)	13,995	10,329	13,995	10,329
ลูกหนี้การค้า - กิจการที่ไม่เกี่ยวข้องกัน				
อายุหนี้คงค้างนับจากวันที่ถึงกำหนดชำระ				
ยังไม่ถึงกำหนดชำระ	92	128,407	92	128,407
รวมลูกหนี้การค้า - กิจการที่ไม่เกี่ยวข้องกัน	92	128,407	92	128,407
รวมลูกหนี้การค้า	14,087	138,736	14,087	138,736
ลูกหนี้อื่น				
รายได้ค้างรับ	467	1,120	123	717
รวมลูกหนี้อื่น	467	1,120	123	717
รวมลูกหนี้การค้าและลูกหนี้อื่น	14,554	139,856	14,210	139,453

10. สินค้าคงเหลือ

(หน่วย: พันบาท)

	งบการเงินรวม/งบการเงินเฉพาะกิจการ					
	ราคาทุน		รายการปรับลดราคาทุน		สินค้าคงเหลือ - สุทธิ	
	2559	2558	ให้เป็นมูลค่าสุทธิที่จะได้รับ	2559	2558	2559
สินค้าสำเร็จรูป	87,780	32,758	(6,014)	(5,648)	81,766	27,110
งานระหว่างทำ	763	1,002	-	-	763	1,002
อะไหล่ วัสดุและอื่น ๆ	16,694	17,058	(870)	(1,376)	15,824	15,682
รวม	105,237	50,818	(6,884)	(7,024)	98,353	43,794

ในระหว่างปี 2559 บริษัทฯบันทึกการปรับลดราคาทุนของสินค้าคงเหลือให้เป็นมูลค่าสุทธิที่จะได้รับเป็นจำนวน 0.1 ล้านบาท (2558: 6 ล้านบาท) โดยแสดงเป็นส่วนหนึ่งของต้นทุนขาย

ในปี 2559 บริษัทฯได้เปลี่ยนวิธีในการบันทึกบัญชีผลผลิตทางการเกษตร คือ ผลปาล์มสดที่เก็บเกี่ยวแล้ว จากเดิมที่บันทึกด้วยวิธีราคาทุนมาเป็นการวัดมูลค่ายุติธรรมหักประมาณการค่าใช้จ่าย ณ จุดเก็บเกี่ยว ซึ่งผลสะสมจากการเปลี่ยนแปลงนโยบายบัญชีดังกล่าว ทำให้มูลค่าของสินค้าคงเหลือต้นงวดและกำไรสะสมต้นงวดลดลงเป็นจำนวนเงิน 5 ล้านบาท ตามที่กล่าวไว้ในหมายเหตุประกอบงบการเงินข้อ 4

11. สินทรัพย์ชีวภาพ

รายการเปลี่ยนแปลงของบัญชีสินทรัพย์ชีวภาพสำหรับปีสิ้นสุดวันที่ 31 ธันวาคม 2559 สรุปได้ดังนี้

(หน่วย: พันบาท)

	งบการเงินรวม/งบการเงินเฉพาะกิจการ		
	ต้นกล้าปลาล์ม สำหรับขาย	ผลปลาล์มสดที่อยู่ บนต้น	รวม
ยอดคงเหลือ ณ วันที่ 1 มกราคม 2559	22,279	-	22,279
ผลสะสมจากการเปลี่ยนแปลงนโยบายการ บัญชีเกี่ยวกับเกษตรกรรม (หมายเหตุ 4)	23,471	20,265	43,736
ผลกำไรจากการเปลี่ยนแปลงมูลค่ายุติธรรม เพิ่มขึ้นเนื่องจากการปลูก	20,621	316,631	337,252
ลดลงเนื่องจากการเก็บเกี่ยว	4,006	-	4,006
ลดลงเนื่องจากการเก็บเกี่ยว	-	(306,646)	(306,646)
ลดลงเนื่องจากการขาย	(17,080)	-	(17,080)
ยอดคงเหลือ ณ วันที่ 31 ธันวาคม 2559	53,297	30,250	83,547

ประมาณการและสมมติฐานที่สำคัญในการคำนวณมูลค่ายุติธรรม ณ วันประเมินสรุปได้ดังนี้

ราคาผลปลาล์มสด ณ จุดเก็บเกี่ยว ประมาณการ โดยอ้างอิงจากราคาซื้อผลปลาล์มสดที่หน้าโรงงานในอดีตของบริษัทฯ หักด้วยประมาณการต้นทุนการปลูก ต้นทุนการเก็บเกี่ยวและค่าขนส่งจากพื้นที่ปลูกในแต่ละแห่ง

น้ำหนักของผลปลาล์มสดบนต้นประมาณการ โดยอ้างอิงจากน้ำหนักเฉลี่ยในการเก็บเกี่ยวแต่ละช่วงอายุของผลปลาล์มสดซึ่งพิจารณาจากประสบการณ์ในอดีต รวมถึงการคาดการณ์ปัจจัยที่มีผลต่อการออกผลและข้อมูลจากการสุ่มตรวจนับ

อัตราคิดลดประมาณร้อยละ 10 ซึ่งคำนวณตามวิธีต้นทุนถัวเฉลี่ยถ่วงน้ำหนักของเงินทุน

ผลกระทบของการเปลี่ยนแปลงสมมติฐานที่สำคัญต่อมูลค่ายุติธรรมของสินทรัพย์ชีวภาพ ณ วันที่ 31 ธันวาคม 2559 สรุปได้ดังนี้

(หน่วย: พันบาท)

	งบการเงินรวม/งบการเงินเฉพาะกิจการ	
	เพิ่มขึ้นร้อยละ 10	ลดลงร้อยละ 10
ราคาผลปลาล์มสด ณ จุดเก็บเกี่ยว	5,744	(5,371)
น้ำหนักของผลปลาล์มสดบนต้น	5,744	(5,371)

12. เงินลงทุนในบริษัทย่อย

เงินลงทุนในบริษัทย่อยตามที่แสดงในงบการเงินเฉพาะกิจการ มีรายละเอียดดังต่อไปนี้

(หน่วย: พันบาท)

บริษัท	ทุนเรียกชำระแล้ว		สัดส่วนเงินลงทุน		ราคาทุน		เงินปันผลที่บริษัทฯ รับระหว่างปี	
	2559	2558	2559	2558	2559	2558	2559	2558
			(ร้อยละ)	(ร้อยละ)				
บริษัท พันธุ์ศรีวิวัฒน์ จำกัด	274	274	100	100	307,895	307,895	19,178	21,918
รวม					307,895	307,895	19,178	21,918

13. เงินลงทุนในการร่วมค้า

13.1 รายละเอียดของเงินลงทุนในการร่วมค้า

เงินลงทุนในการร่วมค้าซึ่งเป็นเงินลงทุนในกิจการที่บริษัทฯ และบริษัทอื่นควบคุมร่วมกัน มีรายละเอียดดังต่อไปนี้

(หน่วย: พันบาท)

การร่วมค้า	ลักษณะธุรกิจ	งบการเงินรวม					
		สัดส่วนเงินลงทุน		ราคาทุน		มูลค่าตามบัญชี ตามวิธีส่วนได้เสีย	
		2559	2558	2559	2558	2559	2558
		(ร้อยละ)	(ร้อยละ)				
บริษัท สยามเอลิท ปาล์ม จำกัด	ผลิตและจำหน่ายเมล็ด พันธุ์ปาล์มน้ำมัน	50	50	25,000	25,000	42,353	39,281
รวม				25,000	25,000	42,353	39,281

ในระหว่างปี 2559 การร่วมค้าข้างต้นได้นำมาตรฐานการรายงานทางการเงินฉบับปรับปรุงและฉบับใหม่ รวมถึงแนวปฏิบัติทางบัญชีมาถือปฏิบัติ ทำให้บริษัทร่วมค้าต้องเปลี่ยนวิธีในการบันทึกผลผลิตทางการเกษตรจากวิธีราคาทุนมาเป็นการวัดมูลค่าด้วยมูลค่ายุติธรรมหักต้นทุนในการขาย และบริษัทร่วมค้าได้เลือกปรับผลสะสมจากการเปลี่ยนแปลงดังกล่าว โดยบันทึกปรับกับกำไรสะสมต้นงวด ณ วันที่ 1 มกราคม 2559 ทำให้กำไรสะสมต้นงวดของบริษัทร่วมค้าเพิ่มขึ้น 34 ล้านบาท บริษัทฯรับรู้ส่วนแบ่งกำไรจากการลงทุนในการร่วมค้าเพิ่มขึ้นจากกรณีข้างต้นเป็นจำนวนเงิน 17 ล้านบาท โดยปรับปรุงกับกำไรสะสมต้นงวดในงบการเงินรวม

(หน่วย: พันบาท)

การร่วมค้า	ลักษณะธุรกิจ	งบการเงินเฉพาะกิจการ			
		สัดส่วนเงินลงทุน		ราคาทุน	
		2559 (ร้อยละ)	2558 (ร้อยละ)	2559	2558
บริษัท สยามเอลิทปาล์ม จำกัด	ผลิตและจำหน่ายเมล็ดพันธุ์ปาล์มน้ำมัน	50	50	25,000	25,000
รวม				25,000	25,000

13.2 ส่วนแบ่งกำไรขาดทุนเบ็ดเสร็จและเงินปันผลรับ

ในระหว่างปี บริษัทฯรับรู้ส่วนแบ่งกำไรขาดทุนเบ็ดเสร็จจากการลงทุนในการร่วมค้าในงบการเงินรวมและรับรู้เงินปันผลรับจากกิจการดังกล่าวในงบการเงินเฉพาะกิจการดังนี้

(หน่วย: พันบาท)

การร่วมค้า	งบการเงินรวม		งบการเงินเฉพาะกิจการ	
	ส่วนแบ่งกำไร (ขาดทุน) จากเงินลงทุน ในการร่วมค้า		เงินปันผลรับ	
	2559	2558	2559	2558
บริษัท สยามเอลิทปาล์ม จำกัด	(11,321)	5,222	2,000	5,625
รวม	(11,321)	5,222	2,000	5,625

13.3 ข้อมูลทางการเงินโดยสรุปของการร่วมค้าที่มีสาระสำคัญ

บริษัท สยามเอลิทปาล์ม จำกัด

สรุปรายการฐานะทางการเงิน

(หน่วย: พันบาท)

ณ วันที่ 31 ธันวาคม

	2559	2558
สินทรัพย์หมุนเวียน	58,373	41,901
สินทรัพย์ไม่หมุนเวียน	36,828	44,033
สินทรัพย์รวม	95,201	85,934
หนี้สินหมุนเวียน	(7,363)	(4,481)
หนี้สินไม่หมุนเวียน	(3,132)	(2,892)
หนี้สินรวม	(10,495)	(7,373)
สินทรัพย์ - สุทธิ	84,706	78,561
สัดส่วนเงินลงทุน (ร้อยละ)	50	50
สัดส่วนตามส่วนได้เสียของกิจการในสินทรัพย์ - สุทธิ	42,353	39,281
การตัดรายการระหว่างกัน	-	-
มูลค่าตามบัญชีของส่วนได้เสียของกิจการในการร่วมค้า	42,353	39,281

สรุปรายการกำไรขาดทุนเบ็ดเสร็จ

(หน่วย: พันบาท)

สำหรับปีสิ้นสุดวันที่ 31 ธันวาคม

	2559	2558
รายได้	46,364	47,137
ผลต่างระหว่างมูลค่ายุติธรรมกับราคาทุนของ ผลิตผลทางการเกษตร	(24,347)	-
ต้นทุนขาย	(24,874)	(18,501)
ค่าใช้จ่ายในการขายและบริหาร	(19,724)	(24,008)
กำไร (ขาดทุน) ก่อนค่าใช้จ่ายภาษีเงินได้	(22,581)	4,628
ค่าใช้จ่ายภาษีเงินได้	(61)	(560)
กำไร (ขาดทุน) สำหรับปี	(22,642)	4,068
กำไรขาดทุนเบ็ดเสร็จอื่น	-	-
กำไรขาดทุนเบ็ดเสร็จรวม	(22,642)	4,068
สัดส่วนเงินลงทุน (ร้อยละ)	50	50
สัดส่วนตามส่วนได้เสียของกิจการในกำไรขาดทุนเบ็ดเสร็จ	(11,321)	2,034
การตัดรายการระหว่างกัน	-	3,188
ส่วนแบ่งกำไรขาดทุนเบ็ดเสร็จจากการลงทุนในการร่วมค้า	(11,321)	5,222

14. เงินให้กู้ยืมระยะยาวแก่บริษัทอื่น

ณ วันที่ 31 ธันวาคม 2559 บริษัทย่อยแห่งหนึ่งมีเงินให้กู้ยืมระยะยาวแก่บริษัทอื่นคงเหลือเป็นจำนวนประมาณ 60 ล้านบาท (2558: 62 ล้านบาท) เงินให้กู้ยืมดังกล่าวไม่มีหลักประกันและคิดดอกเบี้ยในอัตราร้อยละ THBFIX บวกร้อยละ 1 ต่อปี โดยมีกำหนดชำระคืนเงินต้นทุกสิ้นเดือนมิถุนายนและ ธันวาคมของทุกปี และมีกำหนดชำระคืนเงินกู้งวดสุดท้ายในเดือนมิถุนายน 2583

15. ที่ดิน อาคารและอุปกรณ์

(หน่วย: พันบาท)

ราคาทุน	งบการเงินรวม						รวม
	ที่ดิน	อาคารและ สิ่งปลูกสร้าง	เครื่องจักร และ อุปกรณ์	เครื่องตักแต่ง ติดตั้งและ เครื่องใช้สำนักงาน	ยานพาหนะ	สินทรัพย์ ระหว่างติดตั้ง และก่อสร้าง	
ณ วันที่ 1 มกราคม 2558	575,103	258,357	576,333	29,980	167,691	38,487	1,645,951
ซื้อเพิ่ม	71,484	188	2,482	1,136	2,979	63,631	141,900
จำหน่ายและตัดจำหน่าย	-	-	(14,086)	(996)	(9,445)	-	(24,527)
โอนเข้า / (โอนออก)	-	6,509	48,571	-	6,941	(62,021)	-
ณ วันที่ 31 ธันวาคม 2558	646,587	265,054	613,300	30,120	168,166	40,097	1,763,324
ซื้อเพิ่ม	2,506	120	2,336	427	1,721	11,147	18,257
จำหน่ายและตัดจำหน่าย	-	(305)	(7,987)	(1,148)	(1,488)	-	(10,928)
โอนเข้า / (โอนออก)	9,914	14,081	7,152	-	706	(31,853)	-
ณ วันที่ 31 ธันวาคม 2559	659,007	278,950	614,801	29,399	169,105	19,391	1,770,653

(หน่วย: พันบาท)

	งบการเงินรวม						รวม
	ที่ดิน	อาคารและ สิ่งปลูกสร้าง	เครื่องจักร และ อุปกรณ์	เครื่องตกแต่ง ติดตั้งและ เครื่องใช้สำนักงาน	ยานพาหนะ	สินทรัพย์ ระหว่างติดตั้ง และก่อสร้าง	
ค่าเสื่อมราคาสะสม							
ณ วันที่ 1 มกราคม 2558	-	172,472	409,998	26,846	112,492	-	721,808
ค่าเสื่อมราคาสำหรับปี	-	9,406	41,812	1,223	19,179	-	71,620
ค่าเสื่อมราคาสำหรับส่วนที่จำหน่ายและ ตัดจำหน่าย	-	-	(10,594)	(988)	(9,371)	-	(20,953)
ณ วันที่ 31 ธันวาคม 2558	-	181,878	441,216	27,081	122,300	-	772,475
ค่าเสื่อมราคาสำหรับปี	-	10,309	43,050	1,193	17,293	-	71,845
ค่าเสื่อมราคาสำหรับส่วนที่จำหน่ายและ ตัดจำหน่าย	-	(123)	(6,920)	(1,131)	(1,312)	-	(9,486)
ณ วันที่ 31 ธันวาคม 2559	-	192,064	477,346	27,143	138,281	-	834,834
ค่าเผื่อการด้อยค่า							
ณ วันที่ 31 ธันวาคม 2558	14,638	-	-	-	-	-	14,638
ณ วันที่ 31 ธันวาคม 2559	14,638	-	-	-	-	-	14,638
มูลค่าสุทธิตามบัญชี							
ณ วันที่ 31 ธันวาคม 2558	631,949	83,176	172,084	3,039	45,866	40,097	976,211
ณ วันที่ 31 ธันวาคม 2559	644,369	86,886	137,455	2,256	30,824	19,391	921,181
ค่าเสื่อมราคาสำหรับปี							
2558 (70 ล้านบาท รวมอยู่ในต้นทุนการผลิต ส่วนที่เหลือรวมอยู่ในค่าใช้จ่ายในการขายและบริหาร)							71,620
2559 (70 ล้านบาท รวมอยู่ในต้นทุนการผลิต ส่วนที่เหลือรวมอยู่ในค่าใช้จ่ายในการขายและบริหาร)							71,845

(หน่วย: พันบาท)

	งบการเงินเฉพาะกิจการ						รวม
	ที่ดิน	อาคารและ สิ่งปลูกสร้าง	เครื่องจักร และ อุปกรณ์	เครื่องตกแต่ง ติดตั้งและ เครื่องใช้สำนักงาน	ยานพาหนะ	สินทรัพย์ ระหว่างติดตั้ง และก่อสร้าง	
ราคาทุน							
ณ วันที่ 1 มกราคม 2558	575,103	241,905	576,333	29,980	167,691	38,487	1,629,499
ซื้อเพิ่ม	71,484	188	2,482	1,136	2,979	63,631	141,900
จำหน่ายและตัดจำหน่าย	-	-	(14,086)	(996)	(9,445)	-	(24,527)
โอนเข้า/ (โอนออก)	-	6,509	48,571	-	6,941	(62,021)	-
ณ วันที่ 31 ธันวาคม 2558	646,587	248,602	613,300	30,120	168,166	40,097	1,746,872
ซื้อเพิ่ม	2,506	120	2,336	427	1,721	11,147	18,257
จำหน่ายและตัดจำหน่าย	-	(305)	(7,987)	(1,148)	(1,488)	-	(10,928)
โอนเข้า/ (โอนออก)	9,914	14,081	7,152	-	706	(31,853)	-
ณ วันที่ 31 ธันวาคม 2559	659,007	262,498	614,801	29,399	169,105	19,391	1,754,201
ค่าเสื่อมราคาสะสม							
ณ วันที่ 1 มกราคม 2558	-	156,168	409,998	26,846	112,492	-	705,504
ค่าเสื่อมราคาสำหรับปี	-	9,315	41,812	1,223	19,179	-	71,529
ค่าเสื่อมราคาสำหรับส่วนที่จำหน่ายและตัดจำหน่าย	-	-	(10,594)	(988)	(9,371)	-	(20,953)
ณ วันที่ 31 ธันวาคม 2558	-	165,483	441,216	27,081	122,300	-	756,080
ค่าเสื่อมราคาสำหรับปี	-	10,272	43,050	1,193	17,293	-	71,808
ค่าเสื่อมราคาสำหรับส่วนที่จำหน่ายและตัดจำหน่าย	-	(123)	(6,920)	(1,131)	(1,312)	-	(9,486)
ณ วันที่ 31 ธันวาคม 2559	-	175,632	477,346	27,143	138,281	-	818,402

(หน่วย: พันบาท)

	งบการเงินเฉพาะกิจการ						รวม
	ที่ดิน	อาคารและ สิ่งปลูกสร้าง	เครื่องจักร และ อุปกรณ์	เครื่องตกแต่ง ติดตั้งและ เครื่องใช้สำนักงาน	ยานพาหนะ	สินทรัพย์ ระหว่างติดตั้ง และก่อสร้าง	
ค่าเผื่อการด้อยค่า							
ณ วันที่ 31 ธันวาคม 2558	14,638	-	-	-	-	-	14,638
ณ วันที่ 31 ธันวาคม 2559	14,638	-	-	-	-	-	14,638
มูลค่าสุทธิตามบัญชี							
ณ วันที่ 31 ธันวาคม 2558	631,949	83,119	172,084	3,039	45,866	40,097	976,154
ณ วันที่ 31 ธันวาคม 2559	644,369	86,866	137,455	2,256	30,824	19,391	921,161
ค่าเสื่อมราคาสำหรับปี							
2558 (70 ล้านบาท รวมอยู่ในต้นทุนการผลิต ส่วนที่เหลือรวมอยู่ในค่าใช้จ่ายในการขายและบริหาร)							71,529
2559 (70 ล้านบาท รวมอยู่ในต้นทุนการผลิต ส่วนที่เหลือรวมอยู่ในค่าใช้จ่ายในการขายและบริหาร)							71,808

ณ วันที่ 31 ธันวาคม 2559 บริษัทฯ และบริษัทย่อยมีอาคารและอุปกรณ์จำนวนหนึ่งซึ่งตัดค่าเสื่อมราคาหมดแล้วแต่ยังใช้งานอยู่ มูลค่าตามบัญชีก่อนหักค่าเสื่อมราคาสะสมของสินทรัพย์ดังกล่าวมีจำนวนเงินประมาณ 425 ล้านบาท (2558: 416 ล้านบาท) (งบการเงินเฉพาะบริษัทฯ: 409 ล้านบาท 2558: 401 ล้านบาท)

16. ต้นทุนสิทธิการใช้ที่ดินป่าสงวนและต้นทุนสวนป่าล้ม

(หน่วย: พันบาท)

	งบการเงินรวม			รวม
	ต้นทุนสิทธิการใช้ ที่ดินป่าสงวน	ต้นทุนสวนป่าล้ม ที่พร้อมเก็บเกี่ยว	ต้นทุนสวนป่าล้มที่ยัง ไม่พร้อมเก็บเกี่ยว	
ราคาทุน				
ณ วันที่ 1 มกราคม 2558	42,042	550,972	27,704	620,718
ต้นทุนเพิ่มขึ้น	-	-	19,163	19,163
ตัดจำหน่าย	(42,042)	(12,162)	-	(54,204)
โอนเข้า / (โอนออก)	-	2,567	(9,880)	(7,313)
ณ วันที่ 31 ธันวาคม 2558	-	541,377	36,987	578,364
ต้นทุนเพิ่มขึ้น	-	-	31,039	31,039
ตัดจำหน่าย	-	(13,233)	-	(13,233)
ณ วันที่ 31 ธันวาคม 2559	-	528,144	68,026	596,170
ค่าตัดจำหน่ายสะสม				
ณ วันที่ 1 มกราคม 2558	41,800	372,050	-	413,850
ค่าตัดจำหน่ายสำหรับปี	-	11,883	-	11,883
ค่าตัดจำหน่ายสะสมสำหรับ ส่วนที่ตัดจำหน่าย	(41,800)	(6,888)	-	(48,688)
ณ วันที่ 31 ธันวาคม 2558	-	377,045	-	377,045
ค่าตัดจำหน่ายสำหรับปี	-	10,499	-	10,499
ค่าตัดจำหน่ายสะสมสำหรับ ส่วนที่ตัดจำหน่าย	-	(6,139)	-	(6,139)
ณ วันที่ 31 ธันวาคม 2559	-	381,405	-	381,405
มูลค่าสุทธิตามบัญชี				
ณ วันที่ 31 ธันวาคม 2558	-	164,332	39,987	201,319
ณ วันที่ 31 ธันวาคม 2559	-	146,739	68,026	214,765
ค่าตัดจำหน่ายสำหรับปี (รวมอยู่ในต้นทุนการผลิต)				
2558				11,883
2559				10,499

(หน่วย: พันบาท)

งบการเงินเฉพาะกิจการ

	ต้นทุนสวนป่าล้ม ที่พร้อมเก็บเกี่ยว	ต้นทุนสวนป่าล้มที่ยัง ไม่พร้อมเก็บเกี่ยว	รวม
ราคาทุน			
ณ วันที่ 1 มกราคม 2558	258,254	27,704	285,958
ต้นทุนเพิ่มขึ้น	-	19,163	19,163
ตัดจำหน่าย	(12,162)	-	(12,162)
โอนเข้า / (โอนออก)	2,567	(9,880)	(7,313)
ณ วันที่ 31 ธันวาคม 2558	248,659	36,987	285,646
ต้นทุนเพิ่มขึ้น	-	31,039	31,039
ตัดจำหน่าย	(13,233)	-	(13,233)
ณ วันที่ 31 ธันวาคม 2559	235,426	68,026	303,452
ค่าตัดจำหน่ายสะสม			
ณ วันที่ 1 มกราคม 2558	79,332	-	79,332
ค่าตัดจำหน่ายสำหรับปี	11,883	-	11,883
ค่าตัดจำหน่ายสะสมสำหรับส่วนที่ ตัดจำหน่าย	(6,888)	-	(6,888)
ณ วันที่ 31 ธันวาคม 2558	84,327	-	84,327
ค่าตัดจำหน่ายสำหรับปี	10,499	-	10,499
ค่าตัดจำหน่ายสะสมสำหรับส่วนที่ ตัดจำหน่าย	(6,139)	-	(6,139)
ณ วันที่ 31 ธันวาคม 2559	88,687	-	88,687
มูลค่าสุทธิตามบัญชี			
ณ วันที่ 31 ธันวาคม 2558	164,332	36,987	201,319
ณ วันที่ 31 ธันวาคม 2559	146,739	68,026	214,765
ค่าตัดจำหน่ายสำหรับปี (รวมอยู่ในต้นทุนการผลิต)			
2558			11,883
2559			10,499

บริษัทฯ มีพื้นที่ใช้ประโยชน์แบ่งออกเป็นพื้นที่ที่บริษัทฯ มีโฉนดที่ดินและเอกสารแสดงกรรมสิทธิ์อื่นๆ (น.ส. 3ก. และ น.ส. 3) จำนวนประมาณ 12,589 ไร่ ส่วนที่เหลือบริษัทฯ ได้รับโอนการครอบครองมา และกำลังอยู่ในระหว่างการดำเนินการให้ได้มาซึ่งเอกสารแสดงสิทธิตามกฎหมาย

หนังสืออนุญาตจากกรมป่าไม้ให้บริษัทย่อยแห่งหนึ่งเข้าทำประโยชน์หรืออยู่อาศัยในเขตป่าสงวนแห่งชาติ ซึ่งบริษัทย่อยใช้พื้นที่ปลูกปาล์มน้ำมันอยู่ประมาณ 13,030 ไร่ ได้หมดอายุลงในเดือนมกราคม 2558 บริษัทย่อยได้ดำเนินการขออนุญาตเข้าทำประโยชน์หรืออยู่อาศัยในพื้นที่ดังกล่าวกับส่วนราชการที่เกี่ยวข้องแล้ว ขณะนี้อยู่ในระหว่างการพิจารณาของส่วนราชการดังกล่าว

อย่างไรก็ตาม เมื่อวันที่ 27 เมษายน 2558 บริษัทย่อยดังกล่าวได้รับใบอนุญาตเก็บหาของป่าในพื้นที่แปลงดังกล่าว โดยบริษัทย่อยต้องชำระเงินค่าภาคหลวงในอัตราร้อยละ 10 ของราคาตลาดและค่าบำรุงป่าในอัตรา 2 เท่าของค่าภาคหลวง เมื่อเก็บเกี่ยวผลปาล์มน้ำมัน

17. เงินกู้ยืมระยะสั้นจากสถาบันการเงิน

	(หน่วย: พันบาท)			
	อัตราดอกเบี้ย (ร้อยละต่อปี)		งบการเงินรวม/ งบการเงินเฉพาะกิจการ	
	2559	2558	2559	2558
เงินกู้ยืมระยะสั้นจากสถาบันการเงิน	1.85 - 1.88	1.95 และ 1.98	340,000	400,000
รวม			340,000	400,000

18. เจ้าหนี้การค้าและเจ้าหนี้อื่น

	(หน่วย: พันบาท)			
	งบการเงินรวม		งบการเงินเฉพาะกิจการ	
	2559	2558	2559	2558
เจ้าหนี้การค้า - กิจการที่ไม่เกี่ยวข้องกัน	17,750	5,724	17,750	5,724
เจ้าหนี้ค่าซื้อเครื่องจักร - กิจการที่ไม่เกี่ยวข้องกัน	899	1,494	899	1,494
เจ้าหนี้อื่น - กิจการที่เกี่ยวข้องกัน (หมายเหตุ 7)	-	-	255,063	255,140
เจ้าหนี้อื่น - กิจการที่ไม่เกี่ยวข้องกัน	2,021	2,717	2,021	2,717
เงินทอนจ่ายจากกิจการที่เกี่ยวข้องกัน (หมายเหตุ 7)	-	140	-	140
ค่าใช้จ่ายค้างจ่าย	19,336	18,462	18,404	18,064
รวมเจ้าหนี้การค้าและเจ้าหนี้อื่น	40,006	28,537	294,137	283,279

เจ้าหนี้อื่น - กิจการที่เกี่ยวข้องกัน เป็นเจ้าหนี้ค่าเช่าค้างจ่ายและดอกเบี้ยค้างจ่ายที่เกี่ยวข้อง โดยมีดอกเบี้ยในอัตราร้อยละ MLR ลบร้อยละ 1.5 ต่อปี สำหรับยอดค่าเช่าที่ค้างเกินกำหนดชำระ

19. ดำรงผลประโยชน์ระยะยาวของพนักงาน

จำนวนเงินสำรองผลประโยชน์ระยะยาวของพนักงานซึ่งเป็นเงินชดเชยพนักงานเมื่อออกจากงานแสดงได้ดังนี้

	(หน่วย: พันบาท)	
	งบการเงินรวม/งบการเงินเฉพาะกิจการ	
	2559	2558
ภาระผูกพันตามโครงการผลประโยชน์คั้นปี	9,186	8,901
ต้นทุนบริการในปัจจุบัน	947	984
ต้นทุนดอกเบี้ย	550	525
ผลประโยชน์ที่จ่ายในระหว่างปี	(5,166)	(1,224)
ภาระผูกพันตามโครงการผลประโยชน์ปลายปี	5,517	9,186

ค่าใช้จ่ายเกี่ยวกับผลประโยชน์ระยะยาวของพนักงานรวมอยู่ในส่วนกำไรหรือขาดทุนแสดงได้ดังนี้

	(หน่วย: พันบาท)	
	งบการเงินรวม/งบการเงินเฉพาะกิจการ	
	2559	2558
ต้นทุนบริการในปัจจุบัน	947	984
ต้นทุนดอกเบี้ย	550	525
หนี้สินในช่วงที่เปลี่ยนแปลงที่รับรู้ในปี	-	4,159
รวมค่าใช้จ่ายที่รับรู้ในส่วนของกำไรหรือขาดทุน	1,497	5,668
ค่าใช้จ่ายดังกล่าวรับรู้ในรายการต่อไปในส่วนของกำไรหรือขาดทุน		
ต้นทุนขาย	910	4,779
ค่าใช้จ่ายในการขายและการบริหาร	587	889

บริษัทฯ คาดว่าจะจ่ายชำระผลประโยชน์ระยะยาวของพนักงานภายใน 1 ปีข้างหน้า เป็นจำนวนประมาณ 1 ล้านบาท (2558: จำนวน 2 ล้านบาท)

ณ วันที่ 31 ธันวาคม 2559 และ 2558 ระยะเวลาเฉลี่ยถ่วงน้ำหนักในการจ่ายชำระผลประโยชน์ระยะยาวของพนักงานของบริษัทฯ ประมาณ 14 - 25 ปี

สมมติฐานที่สำคัญในการประมาณการตามหลักคณิตศาสตร์ประกันภัย ณ วันประเมินสรุปได้ดังนี้

	งบการเงินรวม/งบการเงินเฉพาะกิจการ	
	2559	2558
	(ร้อยละต่อปี)	(ร้อยละต่อปี)
อัตราคิดลด	4.3 - 4.8	4.3 - 4.8
อัตราการขึ้นเงินเดือนในอนาคต	5.0	5.0
อัตราการเปลี่ยนแปลงในจำนวนพนักงาน	0.0 - 35.0	0.0 - 35.0

ผลกระทบของการเปลี่ยนแปลงสมมติฐานที่สำคัญต่อมูลค่าปัจจุบันของภาระผูกพันผลประโยชน์ระยะยาวของพนักงาน ณ วันที่ 31 ธันวาคม 2559 สรุปได้ดังนี้

	(หน่วย: พันบาท)	
	งบการเงินรวม/งบการเงินเฉพาะกิจการ	
	เพิ่มขึ้นร้อยละ 0.5	ลดลงร้อยละ 0.5
อัตราคิดลด	(269)	280
อัตราการขึ้นเงินเดือนในอนาคต	438	(420)
อัตราการเปลี่ยนแปลงในจำนวนพนักงาน	(520)	547

20. ภาษีเงินได้

ค่าใช้จ่ายภาษีเงินได้สำหรับปีสิ้นสุดวันที่ 31 ธันวาคม 2559 และ 2558 สรุปได้ดังนี้

	(หน่วย: พันบาท)			
	งบการเงินรวม		งบการเงินเฉพาะกิจการ	
	<u>2559</u>	<u>2558</u>	<u>2559</u>	<u>2558</u>
ภาษีเงินได้ปัจจุบัน:				
ภาษีเงินได้นิติบุคคลสำหรับปี	16,545	4,076	13,008	-
รายการปรับปรุงค่าใช้จ่ายภาษีเงินได้ นิติบุคคลของปีก่อน	(99)	5,803	-	5,796
ภาษีเงินได้รอการตัดบัญชี:				
ภาษีเงินได้รอการตัดบัญชีจากการเกิด ผลแตกต่างชั่วคราวและการกลับ รายการผลแตกต่างชั่วคราว	4,076	(2,399)	4,076	(2,399)
ค่าใช้จ่ายภาษีเงินได้ที่แสดงอยู่ใน งบกำไรขาดทุนเบ็ดเสร็จ	<u>20,522</u>	<u>7,480</u>	<u>17,084</u>	<u>3,397</u>

รายการกระทบยอดระหว่างกำไร (ขาดทุน) ทางบัญชีกับค่าใช้จ่ายภาษีเงินได้มีดังนี้

(หน่วย: พันบาท)

	งบการเงินรวม		งบการเงินเฉพาะกิจการ	
	2559	2558	2559	2558
กำไร (ขาดทุน) ทางบัญชีก่อนภาษีเงินได้นิติบุคคล	92,718	(4,476)	106,973	(2,583)
อัตราภาษีเงินได้นิติบุคคล	ร้อยละ 0 และ 20	ร้อยละ 15 และ 20	ร้อยละ 20	ร้อยละ 20
กำไร (ขาดทุน) ทางบัญชีก่อนภาษีเงินได้นิติบุคคล คูณอัตราภาษี	18,432	(990)	21,395	(517)
รายการปรับปรุงค่าใช้จ่ายภาษีเงินได้นิติบุคคลของปีก่อน	(99)	5,803	-	5,796
ส่วนแบ่งขาดทุน (กำไร) จากเงินลงทุนในการร่วมค้า	2,264	(1,044)	-	-
ขาดทุนทางภาษีที่ถูกใช้ประโยชน์ในปัจจุบัน	(909)	(12,343)	(909)	(12,343)
ขาดทุนสุทธิทางภาษีสำหรับปี	-	(909)	-	(909)
ผลกระทบทางภาษีสำหรับ:				
การส่งเสริมการลงทุน (หมายเหตุ 23)	(688)	13,252	(688)	13,252
ค่าใช้จ่ายต้องห้าม	1,601	3,775	1,601	3,691
ค่าใช้จ่ายที่มีสิทธิหักได้เพิ่มขึ้น	(79)	(64)	(79)	(64)
เงินปันผลรับ	-	-	(4,236)	(5,509)
รวม	834	16,963	(3,402)	11,370
ค่าใช้จ่ายภาษีเงินได้ที่แสดงอยู่ในงบกำไรขาดทุน เบ็ดเสร็จ	20,522	7,480	17,084	3,397

การกระทบยอดคตินทรัพย์ (หนี้สิน) ภาษีเงินได้รอตัดบัญชีแสดงได้ดังนี้

(หน่วย: พันบาท)

	งบการเงินรวม/ งบการเงินเฉพาะกิจการ
ณ วันที่ 1 มกราคม 2559	6,431
ค่าใช้จ่ายภาษีเงินได้รอการตัดบัญชีที่ปรับปรุง	
กำไรสะสมต้นงวด (หมายเหตุ 4)	(7,818)
ค่าใช้จ่ายภาษีเงินได้รอการตัดบัญชีที่รับรู้เข้ากำไรขาดทุนเบ็ดเสร็จ ในระหว่างปี	4,076
ณ วันที่ 31 ธันวาคม 2559	(5,463)

ส่วนประกอบของสินทรัพย์ (หนี้สิน) ภาษีเงินได้รอการตัดบัญชี ประกอบด้วยรายการดังต่อไปนี้

(หน่วย: พันบาท)

	งบแสดงฐานะการเงิน	
	งบการเงินรวม/งบการเงินเฉพาะกิจการ	
	2559	2558
สินทรัพย์ภาษีเงินได้รอการตัดบัญชี		
ค่าเผื่อการลดลงของมูลค่าสินค้าคงเหลือ	437	757
ค่าเผื่อการด้อยค่าของสินทรัพย์	2,928	2,928
สำรองผลประโยชน์ระยะยาวของพนักงาน	1,104	1,837
ขาดทุนทางภาษีที่ยังไม่ได้ใช้	-	909
สำรองค่าเช่าที่ดิน	298	-
รวม	4,767	6,431
หนี้สินภาษีเงินได้รอการตัดบัญชี		
การเปลี่ยนแปลงในมูลค่ายุติธรรมของสินทรัพย์ชีวภาพและ ผลต่างระหว่างมูลค่ายุติธรรมกับราคาทุนของผลิตผลทางการเกษตร	(10,230)	-
รวม	(10,230)	-
สุทธิ	(5,463)	6,431

21. สำรองตามกฎหมาย

ภายใต้บทบัญญัติของมาตรา 116 แห่งพระราชบัญญัติบริษัทมหาชนจำกัด พ.ศ. 2535 บริษัทฯ ต้องจัดสรรกำไรสุทธิประจำปีส่วนหนึ่งไว้เป็นทุนสำรองไม่น้อยกว่าร้อยละ 5 ของกำไรสุทธิประจำปีหักด้วยยอดขาดทุนสะสมยกมา (ถ้ามี) จนกว่าทุนสำรองนี้จะมีจำนวนไม่น้อยกว่าร้อยละ 10 ของทุนจดทะเบียน สำรองตามกฎหมายดังกล่าวไม่สามารถนำไปจ่ายเงินปันผลได้ ในปัจจุบันบริษัทฯ ได้จัดสรรสำรองตามกฎหมายไว้ครบถ้วนแล้ว

22. ค่าใช้จ่ายตามลักษณะ

รายการค่าใช้จ่ายแบ่งตามลักษณะประกอบด้วยรายการค่าใช้จ่ายที่สำคัญดังต่อไปนี้

(หน่วย: พันบาท)

	งบการเงินรวม		งบการเงินเฉพาะกิจการ	
	2559	2558	2559	2558
เงินเดือนและค่าแรงและผลประโยชน์อื่นของพนักงาน	162,988	178,575	162,988	178,575
ค่าเสื่อมราคา	71,845	71,620	71,808	71,529
ค่าตัดจำหน่าย	10,870	12,280	10,870	12,280
ค่าขนส่ง	16,178	30,128	16,178	30,128
ค่าเช่าจ่าย	4,821	4,444	10,716	11,079
ค่าซ่อมแซมและค่าบำรุงรักษา	27,758	36,600	27,758	36,600
วัตถุดิบและวัสดุสิ้นเปลืองใช้ไป	524,295	612,673	524,295	612,673
การเปลี่ยนแปลงในสินค้าสำเร็จรูปและงานระหว่างทำ	(54,783)	147,427	(54,783)	147,427

23. การส่งเสริมการลงทุน

บริษัทฯ ได้รับสิทธิพิเศษทางภาษีจากคณะกรรมการส่งเสริมการลงทุน สำหรับกิจการสกัดน้ำมันปาล์มดิบและเมล็ดในปาล์มอบแห้ง และกิจการผลิตไฟฟ้าจากเชื้อเพลิงชีวมวลตามกำลังการผลิตที่กำหนดไว้ในบัตรส่งเสริม ทั้งนี้ภายใต้เงื่อนไขที่กำหนดบางประการ โดยมีรายละเอียดดังนี้:

เลขที่บัตรส่งเสริม

1043(2)/2548

สิทธิประโยชน์หลัก

- ได้รับยกเว้นภาษีเงินได้นิติบุคคลสำหรับกำไรที่ได้จากการประกอบกิจการที่ได้รับการส่งเสริมรวมกันไม่เกินร้อยละ 100 ของเงินลงทุน ไม่รวมค่าที่ดินและทุนหมุนเวียนมีกำหนดเวลา 8 ปี นับแต่วันเริ่มมีรายได้จากการประกอบกิจการสำหรับผลิตภัณฑ์น้ำมันปาล์มดิบและเมล็ดในปาล์มอบแห้ง (วันที่ 7 มกราคม 2552)
- ได้รับยกเว้นภาษีเงินได้นิติบุคคลสำหรับกำไรที่ได้จากการประกอบกิจการที่ได้รับการส่งเสริมมีกำหนดเวลา 8 ปี นับแต่วันเริ่มมีรายได้จากการประกอบกิจการสำหรับผลิตภัณฑ์ไฟฟ้าจากเชื้อเพลิงชีวมวล (วันที่ 21 สิงหาคม 2558)

นอกจากนี้ บริษัทฯ ได้รับสิทธิพิเศษทางภาษีจากคณะกรรมการส่งเสริมการลงทุน สำหรับกิจการผลิตไฟฟ้าจากก๊าซชีวภาพตามกำลังการผลิตที่กำหนดไว้ในบัตรส่งเสริม ทั้งนี้ภายใต้เงื่อนไขที่กำหนดบางประการ โดยมีรายละเอียดดังนี้

เลขที่บัตรส่งเสริม

สิทธิประโยชน์หลัก

2245(9)/2550

- ได้รับยกเว้นภาษีเงินได้นิติบุคคลสำหรับกำไรจากกิจการที่ได้รับการส่งเสริมเป็นระยะเวลา 8 ปีนับแต่วันเริ่มมีรายได้จากการประกอบกิจการนั้น (วันที่ 16 กุมภาพันธ์ 2553)

รายได้ของบริษัทฯ สำหรับปีจําแนกตามกิจการที่ได้รับการส่งเสริมการลงทุนและไม่ได้รับการส่งเสริมการลงทุนสำหรับปีสิ้นสุดวันที่ 31 ธันวาคม 2559 และ 2558 สามารถสรุปได้ดังต่อไปนี้

(หน่วย: พันบาท)

	กิจการที่ได้รับการส่งเสริม		กิจการที่ไม่ได้รับการส่งเสริม		รวม	
	2559	2558	2559	2558	2559	2558
รายได้จากการขาย	118,639	144,879	827,461	1,114,728	946,100	1,259,607

24. กำไรต่อหุ้น

กำไร (ขาดทุน) ต่อหุ้นขั้นพื้นฐานคำนวณโดยหารกำไร (ขาดทุน) สำหรับปีที่เป็นของผู้ถือหุ้นของบริษัทฯ (ไม่รวมกำไรขาดทุนเบ็ดเสร็จอื่น) ด้วยจำนวนถัวเฉลี่ยถ่วงน้ำหนักของหุ้นสามัญที่ออกอยู่ในระหว่างปี

กำไร (ขาดทุน) ต่อหุ้นขั้นพื้นฐานแสดงการคำนวณได้ดังนี้

	งบการเงินรวม		งบการเงินเฉพาะกิจการ	
	2559	2558	2559	2558
กำไร (ขาดทุน) สำหรับปี (พันบาท)	72,195	(11,957)	89,889	(5,979)
จำนวนหุ้นสามัญถัวเฉลี่ยถ่วงน้ำหนัก (พันหุ้น)	324,050	324,050	324,050	324,050
กำไร (ขาดทุน) ต่อหุ้น (บาท)	0.22	(0.04)	0.28	(0.02)

25. ข้อมูลทางการเงินจําแนกตามส่วนงาน

ข้อมูลส่วนงานดำเนินงานที่นำเสนอนี้สอดคล้องกับรายงานภายในของบริษัทฯ ที่ผู้มีอำนาจตัดสินใจสูงสุดด้านการดำเนินงานได้รับและสอบทานอย่างสม่ำเสมอเพื่อใช้ในการตัดสินใจในการจัดสรรทรัพยากรให้กับส่วนงานและประเมินผลการดำเนินงานของส่วนงาน

บริษัทฯ และบริษัทย่อยดำเนินกิจการใน 2 ส่วนงานหลักคือ (1) ธุรกิจการทำสวนปาล์มน้ำมัน ผลิตน้ำมันปาล์มดิบและน้ำมันเมล็ดในปาล์มดิบ (2) ผลิตไฟฟ้าจากก๊าซชีวภาพและเชื้อเพลิงชีวมวล ในระหว่างปี บริษัทฯ และบริษัทย่อยไม่มีกิจกรรมที่เป็นสาระสำคัญในส่วนงานผลิตไฟฟ้าจากก๊าซชีวภาพและเชื้อเพลิงชีวมวล ดังนั้นรายได้ กำไรจากการดำเนินงานและสินทรัพย์โดยส่วนใหญ่ที่แสดงในงบการเงินจึงเกี่ยวข้องกับส่วนงานทางธุรกิจ (1) ตามที่กล่าวไว้ข้างต้น

บริษัทฯ และบริษัทย่อยดำเนินธุรกิจในเขตภูมิศาสตร์เดียว คือประเทศไทย ดังนั้นรายได้และสินทรัพย์ที่แสดงอยู่ในงบการเงิน จึงถือเป็นการรายงานตามเขตภูมิศาสตร์แล้ว

ในปี 2559 บริษัทฯ และบริษัทย่อยมีรายได้จากลูกค้ารายใหญ่จำนวนสองราย เป็นจำนวนเงินประมาณ 516 ล้านบาท และ 174 ล้านบาทตามลำดับ (ปี 2558: มีรายได้จากลูกค้ารายใหญ่จำนวนสองราย เป็นจำนวนเงินประมาณ 750 ล้านบาท และ 120 ล้านบาท) ซึ่งมาจากส่วนงานธุรกิจการทำสวนปาล์มน้ำมัน ผลิตน้ำมันปาล์มดิบและน้ำมันเมล็ดในปาล์มดิบ

26. กองทุนสำรองเลี้ยงชีพ

บริษัทฯ และพนักงาน ได้ร่วมกันจัดตั้งกองทุนสำรองเลี้ยงชีพขึ้นตามพระราชบัญญัติกองทุนสำรองเลี้ยงชีพ พ.ศ. 2530 โดยบริษัทฯ และพนักงานจะจ่ายสมทบเข้ากองทุนเป็นรายเดือนในอัตราร้อยละ 5 ของเงินเดือน ทั้งนี้พนักงานที่เริ่มงานตั้งแต่วันที่ 15 มกราคม 2553 เป็นต้นไป บริษัทฯ และพนักงานจะจ่ายสมทบเข้ากองทุนเป็นรายเดือนในอัตราร้อยละ 2 - 5 ของเงินเดือน กองทุนสำรองเลี้ยงชีพนี้บริหารโดย บริษัทหลักทรัพย์จัดการกองทุนกสิกรไทย จำกัด และจะจ่ายให้แก่พนักงานเมื่อพนักงานนั้นออกจากงานตามระเบียบว่าด้วยกองทุนของบริษัทฯ ในระหว่างปี 2559 บริษัทฯ รับรู้เงินสมทบดังกล่าวเป็นค่าใช้จ่ายจำนวน 2 ล้านบาท (2558: 2 ล้านบาท)

27. เงินปันผล

เงินปันผล	อนุมัติโดย	เงินปันผลจ่าย	
		เงินปันผลจ่าย (ล้านบาท)	ต่อหุ้น (บาท)
เงินปันผลประจำปี 2557	ที่ประชุมสามัญผู้ถือหุ้นเมื่อวันที่ 24 เมษายน 2558	49	0.15
รวมเงินปันผลสำหรับปี 2558		49	0.15
เงินปันผลประจำปี 2558	ที่ประชุมสามัญผู้ถือหุ้นเมื่อวันที่ 26 เมษายน 2559	32	0.10
รวมเงินปันผลสำหรับปี 2559		32	0.10

28. ภาวะผูกพันและหนี้สินที่อาจเกิดขึ้น

28.1 ภาวะผูกพันเกี่ยวกับรายจ่ายฝ่ายทุน

ณ วันที่ 31 ธันวาคม 2559 บริษัทฯมีภาวะผูกพันรายจ่ายฝ่ายทุนเกี่ยวกับการซื้อเครื่องจักร อุปกรณ์ยานพาหนะและสร้างอาคารเป็นจำนวนเงิน 4 ล้านบาท (2558: 5 ล้านบาท)

28.2 ภาวะผูกพันเกี่ยวกับสัญญาเช่าดำเนินงาน

บริษัทฯและบริษัทย่อยได้เข้าทำสัญญาเช่าดำเนินงานที่เกี่ยวข้องกับการเช่าที่ดิน อายุของสัญญามีระยะเวลา 14 และ 15 ปี ทั้งนี้บริษัทฯและบริษัทย่อยต้องปฏิบัติตามเงื่อนไขที่ระบุไว้ในสัญญา

บริษัทฯและบริษัทย่อยมีจำนวนเงินขั้นต่ำที่ต้องจ่ายในอนาคตทั้งสิ้นภายใต้สัญญาเช่าดำเนินงานที่บอกเลิกไม่ได้ ดังนี้

(หน่วย: ล้านบาท)

	งบการเงินรวม		งบการเงินเฉพาะกิจการ	
	2559	2558	2559	2558
จ่ายชำระ				
ภายใน 1 ปี	2	2	4	4
มากกว่า 1 ปี แต่ไม่เกิน 5 ปี	9	9	16	16
มากกว่า 5 ปี	17	19	29	33

28.3 การค้ำประกัน

ณ วันที่ 31 ธันวาคม 2559 บริษัทฯและบริษัทย่อยมีหนังสือค้ำประกันซึ่งออกโดยธนาคารในนามบริษัทฯและบริษัทย่อยเหลืออยู่เป็นจำนวน 4 ล้านบาท (2558: 18 ล้านบาท) ซึ่งเกี่ยวเนื่องกับภาวะผูกพันทางปฏิบัติบางประการตามปกติธุรกิจของบริษัทฯและบริษัทย่อย

28.4 สิทธิการใช้ประโยชน์ในที่ดิน

ก) ในปี 2547 บริษัทฯได้รับจดหมายเชิญจากสำนักงานปฏิรูปที่ดินเพื่อเกษตรกรรม (ส.ป.ก.) เกี่ยวกับปัญหาที่ดินทับซ้อนกับที่ดิน ส.ป.ก. ซึ่งบริษัทฯได้เข้าร่วมปรึกษาหารือกับสำนักงาน ส.ป.ก. เมื่อวันที่ 6 ตุลาคม 2547 พร้อมทั้งได้ส่งมอบเอกสารที่เกี่ยวข้องให้เพื่อพิจารณาแล้ว เมื่อวันที่ 15 ตุลาคม 2548 บริษัทฯได้ส่งมอบเอกสารที่เกี่ยวข้องให้สำนักงาน ส.ป.ก.เพื่อขอให้พิจารณาพิสูจน์สิทธิในที่ดิน

ต่อมา ส.ป.ก. มีหนังสือแจ้งให้บริษัทฯ ไปดำเนินการกระจายสิทธิ โดยได้มีการดำเนินการกระจายสิทธิแล้วจำนวนพื้นที่ 4,994.10 ไร่ อย่างไรก็ตาม บริษัทฯ ได้มีการตรวจสอบพบในภายหลังว่ามีพื้นที่จำนวน 1,459 ไร่เศษ ซึ่งมีราคาทุนของที่ดินและมูลค่าสุทธิตามบัญชีคงเหลือของต้นทุนสวนปาล์มน้ำมันบนที่ดินดังกล่าว ณ วันที่ 31 ธันวาคม 2559 จำนวนประมาณ 10 ล้านบาท ได้กระจายสิทธิทับซ้อนกับโฉนดที่ดินของบริษัทฯ ซึ่งบริษัทฯ อยู่ในระหว่างการดำเนินการกับ ส.ป.ก. เพื่อให้ยกเลิกพื้นที่ที่ทับซ้อนดังกล่าว

- ข) เมื่อวันที่ 11 เมษายน 2551 บริษัทฯ ได้เข้าร่วมประชุมกับคณะทำงานพิจารณาตรวจสอบทบทวนแนวทางปฏิบัติและการเจรจาเพื่อนำที่ดินของผู้ครอบครองที่ดินแปลงใหญ่ในเขตปฏิรูปที่ดินมาจัดให้แก่เกษตรกร แต่งตั้งโดยคณะกรรมการปฏิรูปที่ดินจังหวัดสุราษฎร์ธานี เพื่อพิจารณาแก้ไขปัญหาที่ดิน เนื่องจากบริษัทฯ มีที่ดินอยู่ในเขตป่าจำแนกเนื้อที่ประมาณ 1,210 ไร่ และเขตปฏิรูปที่ดินประมาณ 276 ไร่ ที่ดินดังกล่าวคิดเป็นเนื้อที่ประมาณร้อยละ 3 ของพื้นที่ปลูกปาล์มทั้งหมดของบริษัทฯ โดยที่ดินในเขตปฏิรูปที่ดินประมาณ 276 ไร่ เป็นการครอบครองที่ดินแปลงใหญ่และถือครองที่ดินเกินขนาดตามกฎหมายปฏิรูปที่ดินเพื่อเกษตรกรกรรมมาตรา 30

เมื่อวันที่ 29 สิงหาคม 2551 บริษัทฯ ได้เข้าทำบันทึกการเจรจาตกลงการมอบพื้นที่ครอบครองคืน ส.ป.ก. เพื่อนำไปดำเนินการปฏิรูปที่ดินเพื่อเกษตรกรกรรม สำหรับที่ดินในเขตปฏิรูปที่ดิน โดยบริษัทฯ ขอแสดงเจตนายินยอมให้ ส.ป.ก. นำที่ดินเนื้อที่ประมาณ 80 ไร่ ไปดำเนินการปฏิรูปที่ดินเพื่อเกษตรกรกรรม อย่างไรก็ตาม เมื่อวันที่ 17 กันยายน 2552 บริษัทฯ ได้รับหนังสือจากสำนักงานการปฏิรูปที่ดินจังหวัดสุราษฎร์ธานีแจ้งให้บริษัทฯ ออกจากที่ดินเขตปฏิรูปที่ดินเนื้อที่ประมาณ 133 ไร่ พร้อมรื้อถอนสิ่งปลูกสร้างภายใน 30 วัน นับแต่ได้รับหนังสือฉบับดังกล่าว เนื่องจากบริษัทฯ ไม่มีเอกสารสิทธิในที่ดินดังกล่าว ซึ่งราคาทุนของที่ดินและมูลค่าสุทธิคงเหลือตามบัญชีของต้นทุนสวนปาล์มน้ำมันบนที่ดินดังกล่าวมีจำนวนเงินประมาณ 0.2 ล้านบาท บริษัทฯ ได้บันทึกค่าเผื่อการด้อยค่าของสินทรัพย์สำหรับต้นทุนดังกล่าวแล้วทั้งจำนวนในปี 2552

ส่วนที่ดินในเขตป่าจำแนก ปัจจุบันบริษัทฯ กำลังอยู่ระหว่างการเจรจากับหน่วยราชการที่เกี่ยวข้องเพื่อหาแนวทางแก้ไขปัญหาลำดับที่ดินดังกล่าว

29. ลำดับชั้นของมูลค่ายุติธรรม

ณ วันที่ 31 ธันวาคม 2559 บริษัทฯ มีสินทรัพย์ที่วัดมูลค่าด้วยมูลค่ายุติธรรมแยกแสดงตามลำดับชั้นของมูลค่ายุติธรรม ดังนี้

(หน่วย: พันบาท)

	งบการเงินรวม/งบการเงินเฉพาะกิจการ			
	ระดับ 1	ระดับ 2	ระดับ 3	รวม
สินทรัพย์ที่วัดมูลค่าด้วยมูลค่ายุติธรรม				
สินทรัพย์ชีวภาพ	-	53,297	30,250	83,547

ในระหว่างปีปัจจุบัน ไม่มีการโอนรายการระหว่างลำดับชั้นของมูลค่ายุติธรรม

30. เครื่องมือทางการเงิน

30.1 นโยบายการบริหารความเสี่ยง

เครื่องมือทางการเงินที่สำคัญของบริษัทฯ และบริษัทย่อยตามที่นิยามอยู่ในมาตรฐานการบัญชีฉบับที่ 107 “การแสดงรายการและการเปิดเผยข้อมูลสำหรับเครื่องมือทางการเงิน” ประกอบด้วย เงินสดและรายการเทียบเท่าเงินสด ลูกหนี้การค้าและลูกหนี้อื่น เงินให้กู้ยืม เงินลงทุน เงินกู้ยืมระยะสั้น เจ้าหนี้การค้าและเจ้าหนี้อื่นและเงินกู้ยืมระยะยาว บริษัทฯ และบริษัทย่อยมีความเสี่ยงที่เกี่ยวข้องกับเครื่องมือทางการเงินดังกล่าว และมีนโยบายการบริหารความเสี่ยงดังนี้

ความเสี่ยงด้านการให้สินเชื่อ

บริษัทฯ มีความเสี่ยงด้านการให้สินเชื่อที่เกี่ยวข้องกับลูกหนี้การค้า ซึ่งส่วนใหญ่เกิดจากการขายให้กับลูกค้าจำนวนน้อยราย อย่างไรก็ตาม บริษัทฯ ไม่คาดว่าจะได้รับความเสียหายที่เป็นสาระสำคัญจากการเก็บหนี้จากลูกหนี้เหล่านั้น เนื่องจากลูกหนี้ส่วนใหญ่มีความสามารถในการชำระหนี้

ความเสี่ยงจากอัตราดอกเบี้ย

บริษัทฯ และบริษัทย่อยมีความเสี่ยงจากอัตราดอกเบี้ยที่สำคัญอันเกี่ยวเนื่องกับเงินฝากธนาคาร เงินให้กู้ยืม และเงินกู้ยืมระยะสั้นและระยะยาวที่มีดอกเบี้ย สินทรัพย์และหนี้สินทางการเงินส่วนใหญ่มีอัตราดอกเบี้ยที่ปรับขึ้นลงตามอัตราตลาด หรือมีอัตราดอกเบี้ยคงที่ซึ่งใกล้เคียงกับอัตราตลาดในปัจจุบัน

สินทรัพย์และหนี้สินทางการเงินที่สำคัญสามารถจัดตามประเภทอัตราดอกเบี้ย และสำหรับสินทรัพย์และหนี้สินทางการเงินที่มีอัตราดอกเบี้ยคงที่สามารถแยกตามวันที่ครบกำหนด หรือ วันที่มีการกำหนดอัตราดอกเบี้ยใหม่ (หากวันที่มีการกำหนดอัตราดอกเบี้ยใหม่ถึงก่อน) ได้ดังนี้

(หน่วย : ล้านบาท)

	ณ วันที่ 31 ธันวาคม											
	งบการเงินรวม											
	อัตราดอกเบี้ยคงที่				อัตราดอกเบี้ยปรับขึ้นลง		ไม่มีอัตราดอกเบี้ย		รวม		อัตราดอกเบี้ยที่แท้จริง	
	ภายใน 1 ปี		มากกว่า 1 ถึง 5 ปี		ตามราคาตลาด		ดอกเบี้ย				(ร้อยละต่อปี)	
2559	2558	2559	2558	2559	2558	2559	2558	2559	2558	2559	2558	
สินทรัพย์ทางการเงิน												
เงินสดและรายการเทียบเท่าเงินสด	30	-	-	-	63	74	3	3	96	77	0.05 - 1.45	0.05 - 0.85
ลูกหนี้การค้าและลูกหนี้อื่น	-	-	-	-	-	-	14	140	14	140	-	-
เงินให้กู้ยืมระยะสั้นและเงินทตรงพนักงาน	-	-	-	-	-	-	-	1	-	1	-	-
เงินให้กู้ยืมระยะยาวแก่บริษัทอื่น	-	-	-	-	61	62	-	-	61	62	THBFIX + 1	THBFIX + 1
	30	-	-	-	124	136	17	144	171	280		
หนี้สินทางการเงิน												
เงินกู้ยืมระยะสั้นจากสถาบันการเงิน	340	400	-	-	-	-	-	-	340	400	1.85 - 1.88	1.95 และ 1.98
เจ้าหนี้การค้าและเจ้าหนี้อื่น	-	-	-	-	-	-	40	29	40	29	-	-
เงินกู้ยืมระยะยาว	-	-	-	-	-	75	-	-	-	75	-	BIBOR + 1
	340	400	-	-	-	75	40	29	380	504		

(หน่วย : ล้านบาท)

ณ วันที่ 31 ธันวาคม

งบการเงินเฉพาะกิจการ

	อัตราดอกเบี้ยคงที่		อัตราดอกเบี้ย ปรับขึ้นลง		ไม่มีอัตรา ดอกเบี้ย		รวม		อัตราดอกเบี้ย ที่แท้จริง			
	ภายใน 1 ปี	มากกว่า 1 ถึง 5 ปี	ตามราคาตลาด		ดอกเบี้ย				2559	2558		
	2559	2558	2559	2558	2559	2558	2559	2558	(ร้อยละต่อปี)			
สินทรัพย์ทางการเงิน												
เงินสดและรายการเทียบเท่าเงินสด	30	-	-	-	43	52	3	3	76	55	0.05 - 1.45	0.05 - 0.85
ลูกหนี้การค้าและลูกหนี้อื่น	-	-	-	-	-	-	14	139	14	139	-	-
	30	-	-	-	43	52	17	142	90	194		
หนี้สินทางการเงิน												
เงินกู้ยืมระยะสั้นจากสถาบันการเงิน	340	400	-	-	-	-	-	-	340	400	1.85 - 1.88	1.95 และ 1.98
เจ้าหนี้การค้าและเจ้าหนี้อื่น	-	-	-	-	255	255	39	28	294	283	MLR - 1.5	MLR - 1.5
เงินกู้ยืมระยะยาว	-	-	-	-	-	75	-	-	-	75	-	BIBOR + 1
	340	400	-	-	255	330	39	28	634	758		

ความเสี่ยงจากอัตราแลกเปลี่ยน

บริษัทฯ มีความเสี่ยงจากอัตราแลกเปลี่ยนที่สำคัญอันเนื่องมาจากการซื้อเครื่องจักรเป็นเงินตราต่างประเทศ บริษัทฯ ได้พิจารณาทำสัญญาซื้อขายเงินตราต่างประเทศล่วงหน้าเป็นครั้งคราวเพื่อลดความเสี่ยงจากอัตราแลกเปลี่ยนที่อาจเกิดขึ้น บริษัทฯ ไม่มีสัญญาซื้อขายเงินตราต่างประเทศล่วงหน้า คงเหลือ ณ วันสิ้นรอบระยะเวลารายงาน

30.2 มูลค่ายุติธรรมของเครื่องมือทางการเงิน

เนื่องจากเครื่องมือทางการเงินส่วนใหญ่ของบริษัทฯ และบริษัทย่อยจัดอยู่ในประเภทระยะสั้นหรือมีอัตราดอกเบี้ยใกล้เคียงกับอัตราดอกเบี้ยในตลาด บริษัทฯ และบริษัทย่อยจึงประมาณมูลค่ายุติธรรมของเครื่องมือทางการเงินใกล้เคียงกับมูลค่าตามบัญชีที่แสดงในงบแสดงฐานะการเงิน

31. การบริหารจัดการทุน

วัตถุประสงค์ในการบริหารจัดการทุนที่สำคัญของบริษัทฯ คือการจัดให้มีซึ่งโครงสร้างทุนที่เหมาะสมเพื่อสนับสนุนการดำเนินธุรกิจของบริษัทฯ และเสริมสร้างมูลค่าการถือหุ้นให้กับผู้ถือหุ้น โดย ณ วันที่ 31 ธันวาคม 2559 กลุ่มบริษัทมีอัตราส่วนหนี้สินต่อทุนเท่ากับ 0.35:1 (2558: 0.49:1) และเฉพาะบริษัทฯ มีอัตราส่วนหนี้สินต่อทุนเท่ากับ 0.59:1 (2558: 0.76:1)

32. เหตุการณ์ภายหลังรอบระยะเวลารายงาน

เมื่อวันที่ 27 กุมภาพันธ์ 2560 ที่ประชุมคณะกรรมการของบริษัทฯ ได้มีมติอนุมัติเสนอจ่ายเงินปันผลจากผลการดำเนินงานสำหรับปี 2559 ให้แก่ผู้ถือหุ้นในอัตราหุ้นละ 0.15 บาท รวมเป็นเงินปันผลทั้งสิ้นประมาณ 49 ล้านบาท โดยจะนำเสนอเพื่อขออนุมัติการจ่ายเงินปันผลดังกล่าวในที่ประชุมสามัญประจำปีผู้ถือหุ้นของบริษัทฯ ต่อไป

33. การจัดประเภทรายการในงบการเงิน

บริษัทฯ ได้จัดประเภทรายการบัญชีดังต่อไปนี้ เนื่องจากการนำมาตราฐานการรายงานทางการเงินและแนวปฏิบัติทางบัญชีฉบับใหม่ มาถือปฏิบัติตามที่ได้กล่าวไว้ในหมายเหตุประกอบงบการเงินข้อ 3

	(หน่วย: พันบาท)	
	<u>ตามที่จัดประเภทใหม่</u>	<u>ตามที่เคยรายงานไว้</u>
สินทรัพย์ชีวภาพ	22,279	-
ต้นทุนสิทธิการใช้ที่ดินป่าสงวนและต้นทุนสวนป่าล้ม	201,319	223,598

การจัดประเภทรายการบัญชีดังกล่าวไม่มีผลกระทบต่อกำไรขาดทุนหรือส่วนของผู้ถือหุ้นตามที่ได้รายงานไว้

34. การอนุมัติงบการเงิน

งบการเงินนี้ได้รับอนุมัติให้ออกโดยคณะกรรมการบริษัทฯ เมื่อวันที่ 27 กุมภาพันธ์ 2560